BIBL. SAN MARTIN
R.E. DE S. MARTIN 1942
E

LOS ANDES

DIECISEIS PAGINAS
Precio del Ejemplar $ 20,00

Año XCIV | Registro Nacional de la Propiedad Intelectual Año 1976: Nº 1.317.367 | MENDOZA — Jueves 18 de Marzo de 1976 | Publicación adherida al Instituto Verificador de Circulaciones | Núm. 31.218

El Senado votó el proyecto de obras sociales

BUENOS AIRES, 17. (NA). — El Senado de la Nación dio media sanción a un proyecto del Poder Ejecutivo por el cual se dispone la sindicalización de las obras sociales.

Según expresa el mensaje del Poder Ejecutivo, "el proyecto tiende a eliminar la anomalía que significa la existencia de las obras sociales mixtas, de modo tal que las respectivas asociaciones profesionales asuman plenamente su conducción.

Asimismo, durante el transcurso de las deliberaciones se aprobó un proyecto repudiando el atentado perpetrado en el edificio Libertador, asiento del Comando en Jefe del Ejército.

A propuesta del senador radical, Hipólito Solari Yrigoyen, y luego que aceptara una fórmula de procedimiento intermedia propuesta por el oficialismo, el Senado determinó que el próximo miércoles se analizara, con o sin despacho de comisión, un proyecto por el cual se solicita al Poder Ejecutivo la inclusión del asunto Aluar en el temario de las sesiones extraordinarias.

También recibió media sanción un proyecto de ley enviado por el Poder Ejecutivo que deroga parcialmente la ley 20.522, en lo que respecta a los bienes de los bancos Argentino del Atlántico, Francés del Río de la Plata y Popular Argentino, que se declaran de utilidad pública y sujetos a expropiación.

El proyecto establece que en el término de 180 días esas entidades bancarias deberán ajustarse, a requerimiento del Banco Central, a la proporción de accionistas argentinos en el capital y en votos de la entidad, establecida en el 80 por ciento.

El cuerpo ratificó también varios convenios internacionales con países de América Latina y Europa, en materia científica, técnica, comercial, cultural y de turismo.

Durante el debate del proyecto de sindicalización de obras sociales, fundamentó la iniciativa el justicialista Afrio Penissi, señalando que era una aspiración de los trabajadores "que así lo expresaron en comunicados individuales de cada gremio, y en uno emitido por la Confederación General del Trabajo y apoyando el proyecto".

En tanto Hipólito Solari Yrigoyen (UCR), al intervenir en el debate, puso en tela de juicio la representatividad de las actuales conducciones sindicales, afirmando que la iniciativa en consideración sólo tendía a extender el poder de las actuales cúpulas.

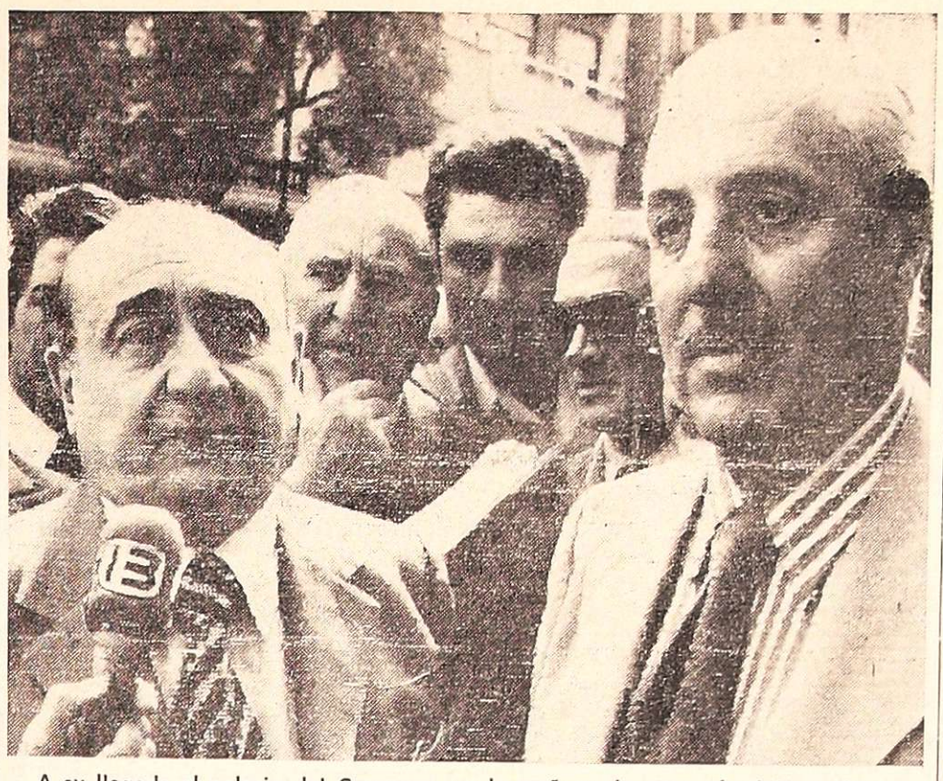

A su llegada al palacio del Congreso, en la mañana de ayer, el ministro Mondelli es recibido por el diputado Palacio Deheza (derecha). (Radiofoto de NA).

Un crédito por U$S 110 millones dará el FMI

Lo anunció Mondelli a la Comisión de Presupuesto

BUENOS AIRES, 17. (Télam). — El ministro de Economía, Emilio Mondelli, expuso hoy ante la comisión de presupuesto y hacienda de la Cámara de Diputados los lineamientos de la política económica y presupuestaria del gobierno nacional y expresó su confianza en que el mismo conducirá a la recuperación del país.

El ministro anunció que el Fondo Monetario Internacional concederá en los próximos días un crédito por 110 millones de dólares a la Argentina y adelantó que antes de fin de año podrían obtenerse otros aportes en ayuda de nuestra economía por parte de esa institución.

Se puntualizó también que la conducción económica ha adoptado una serie de medidas "que nos den el respiro necesario para que la actual situación no se transforme en desocupación y miseria para el pueblo argentino", según expresó el secretario de Coordinación Económica.

Dijo el ministro que se encuentra en conversaciones para crear un equipo técnico que en forma rápida planifique la economía nacional, pero aclaró que "no es posible que se solucionen los problemas de fondo que se han enunciado si no contamos con el apoyo y la colaboración de las grandes fuerzas nacionales para que el plan tenga una plataforma de lanzamiento mucho más eficaz".

"Antes de transcurridos 180 días, lapso de tregua social recientemente acordado, esa proyectada comisión habrá fijado los lineamientos de la política económica en su totalidad y habrá tomado medidas concretas en ese sentido", afirmó.

El ministro Mondelli, acompañado de los principales funcionarios de su cartera arribó al Parlamento a las 11, siendo recibido por el titular de la comisión de Presupuesto y Hacienda de la cámara baja, Carlos Palacio Deheza (Frejuli-Grupo de Trabajo), permaneciendo hasta las 13.15. La sesión se inició con una exposición de Deheza sobre el proyecto de ley general de presupuesto y cálculo de recursos para 1976, acerca del cual puso de relieve las varias y sustanciales modificaciones de que fue objeto, especialmente, el notable aumento en los gastos públicos y el déficit fiscal.

Seguidamente habló el diputado Jorge Ferreira (Movimiento Línea Popular), que manifestó el interés de su sector por conocer las respuestas ministeriales a los interrogantes vinculados a la política salarial, el déficit presupuestario, el costo de vida y la tasa inflacionaria.

Tras la breve intervención de Ferreira, Mondelli inició su exposición afirmando a los legisladores su propósito de desvirtuar malos entendidos "que han creado estados de ánimos que harían difícil un diálogo pacífico y fecundo entre nosotros".

"Apelo a las palabras de paz expuestas por un prestigioso líder político argentino", dijo luego en obvia referencia al mensaje pronunciado ayer por Ricardo Balbín, y reiteró la necesidad del "entendimiento más amplio para un programa de fondo que no tiende al bien de un gobierno, lo que sería muy poco, sino al bien de la República. Ello no significa, desde luego, la neutralización de las lógicas disidencias, pero sí un espíritu de concordancia y colaboración".

Las gestiones ante el FMI

El primer malentendido a disipar, explicó, son las gestiones emprendidas ante el FMI. Tras expresar sus disculpas a los diputados porque la premura que imponía la difusión del programa económico, le impidieron comunicarles previamente su contenido, Mondelli afirmó "es total y absolutamente inexacto que el mismo haya sido conocido preciamente por el FMI antes que por el pueblo argentino".

"Ello no pudo haber sido nunca, dijo, es verdad que en esos momentos se hallaba en el país una misión del FMI. Esa misión empero no conoció nunca el conjunto de medidas. Ello hubiera constituido una indiscreción por nuestra parte, más que otra cosa", agregó.

Añadió que la citada institución monetaria fue informada de los alcances de ese programa, por la misión que encabezó recientemente a los Estados Unidos el presidente del Banco Central, Eduardo Zalduendo, presente en la reunión.

Mondelli declaró que de esas gestiones el FMI otorgará a la Argentina, el viernes o lunes próximos, un crédito de 110 millones de dólares por "caída de exportaciones", un rubro cuya concesión no implica ningún compromiso por nuestra parte, aseguró.

En cuanto a los fondos por facilidades petroleras, régimen crediticio de emergencia, para su obtención nuestro país había suscripto una carta de intención, por la cual la conducción económica se comprometía al mantenimiento de un tipo realista de cambios, y a poner en vigencia un reformado régimen de leyes impositivas", agregó.

"En cuanto al primer punto el FMI nada tuvo que objetarle al doctor Zalduendo en su reciente viaje y respecto al régimen impositivo, dijo que el mismo se había visto demorado en su tratamiento parlamentario, es decir, no se había cumplido íntegramente los términos de la carta de intención".

"No es que las "facilidades petroleras" hayan sido denegadas al país", aclaró, simplemente se debían reunir una serie de aspectos antes del 12 de marzo para obtener ese crédito, puesto que el directorio del FMI, tenía destinadas sumas, suministradas por los países

(Pasa a la Pág. 8, Col. 8)

Fijan en $ 8.060 el haber mínimo para los jubilados

BUENOS AIRES, 17. (NA). — El Poder Ejecutivo nacional decretó hoy un incremento en los haberes mínimos para jubilados y pensionados a partir del 1º del corriente. Los nuevos valores fijan en 8.060 pesos el haber mínimo para las jubilaciones y en 6.045 para las pensiones y la jubilación anticipada de la mujer. Asimismo se estableció que el haber mensual de las jubilaciones automáticas acordadas será, desde el 1º del mes en curso, de 6.045 pesos.

El decreto del P.E. —que lleva el número 1.000— hace extensivo además a los beneficiarios de la Caja Nacional de Previsión para Trabajadores Autónomos, el incremento del 24,11 por ciento en las jubilaciones y pensiones oportunamente acordado a los afiliados a las otras cajas de previsión.

En cuanto a los haberes mínimos para los jubilados y pensionados de la Caja de Autónomos, se fijan en 6.840 pesos para los primeros, y 5.130 para los segundos.

Con referencia a los haberes mínimos de las prestaciones, la resolución oficial delega la facultad de incrementarlos en el secretario de Seguridad Social.

La Cámara desconoce facultad al P.E. para el retiro de proyectos

BUENOS AIRES, 18 (NA). — La Cámara de Diputados de la Nación resolvió esta noche desconocer facultades al Poder Ejecutivo para retirar temas que le hubiera enviado y ratificar sus propias atribuciones para considerar cuestiones no legislativas durante el receso parlamentario. En cambio derivó a comisión el estudio de sus propias atribuciones para autoconvocarse. Previamente acordó interpelar a los ministros de Economía y de Relaciones Exteriores. Las fechas en que se realizarán serán oportunamente establecidas.

También resolvió reclamar informes al Poder Ejecutivo sobre la ola de asesinatos y secuestros que se registran en Córdoba y sobre las circunstancias que rodearon al secuestro del ex gobernador de Salta Miguel Ragone.

A las 0.15 del hoy jueves se levantó la reunión. Diputados volverá a reunirse el próximo miércoles 24 a las 17.

Al referirse a la situación institucional, Sánchez Toranzo expresó textualmente: "diez prominentes argentinos que se pusieran de acuerdo podrían superar las dificultades de la Nación en crisis".

A continuación Jesús Porto (grupo de trabajo, Buenos Aires) rindió homenaje a la memoria del agente policial Benigno Sánchez.

Este era el custodio de su domicilio que en la mañana anterior fue muerto al repeler un ataque terrorista contra el domicilio del legislador.

Posteriormente se aprobó sobre tablas un pedido de informes al Poder Ejecutivo sobre la situación imperante en Córdoba, sacudida por una ola de asesinatos y secuestros.

Fundamentó la solicitud Manuel Molinari Romero (UCR - Córdoba) quien dijo que en esa provincia es necesario establecer "el derecho a la vida", y denunció que existe "alguien que quiere dividir a los argentinos".

Tuvo el apoyo de Gilberto Molina (MID - Córdoba), quien denunció una confabulación de origen foráneo.

También se solidarizaron con el tratamiento inmediato de la iniciativa Rafael Marín (PI - Buenos Aires), Juan Carlos Cominguez (comunista - capital) -acusó a la CIA-, Héctor Sandler (CAR - Capital), Francisco Moyano (FUFEPO - Mendoza), Nilda Garré (Grupo de Trabajo - Capital) y Alberto Stecco (justicialista Capital).

Este último también condenó la violencia, pero a la vez reclamó celeridad en el tratamiento y sanción de los nuevos proyectos de leyes antisubversivas propuestos recientemente al Congreso Nacional por el Poder Ejecutivo.

Arrighi pidió a los docentes una "cuota más de sacrificio"

SAN FERNANDO DEL VALLE DE CATAMARCA, 17 (N. A.). — El ministro de Cultura y Educación de la Nación, Pedro José Arrighi, pidió hoy a los docentes "una cuota más de sacrificio para el año escolar que hoy comenzamos", al tiempo que advirtió que las mejoras salariales reclamadas por el magisterio podrán ser satisfechas "tan solo en parte", al dejar inaugurado hoy desde esta capital el año lectivo en todo el país.

El comienzo del nuevo ciclo de enseñanza nacional se registra en momentos en que el magisterio nucleado en la Confederación de Trabajadores de la Educación de la República Argentina (CTERA) y en organizaciones provinciales, amenazan con la realización de medidas de fuerza en reclamo de mejoras salariales.

Al dirigirse a los padres de familia, el ministro Arrighi les pidió en su mensaje "una parte fundamental de sacrificio y responsabilidad" y a los alumnos "un esfuerzo en el estudio serio, en la disciplina y en el orden que construye".

El ministro de Cultura y Educación habló desde una plataforma levantada en el lugar donde nació Fray Mamerto Esquiú, cuya austeridad de vida exaltó al tiempo que señaló que "estamos viviendo momentos duros y difíciles en los que más que palabras necesitamos acciones concretas y positivas".

Tras destacar la necesidad de imitar "los ejemplos insignes que nos diera el humilde sacerdote a quien tanto deben Catamarca, la escuela y la patria argentina", Arrighi se dirigió a los maestros y dijo que 'comienza hoy para vosotros un nuevo año de esfuerzo, de sacrificio duro y silencioso, pero noble y fecundo".

"Sabe el gobierno a quien represento —continuó diciendo el alto funcionario nacional— que a cambio de ese sacrificio y de ese patriótico esfuerzo, reclamáis condiciones de vida dignas y derechos legítimos que todo el país os reconoce, pero que las circunstancias difíciles, por todos conocidas, permitirán satisfacer tan solo en parte".

Añadió el ministro que "no ya el gobierno sino la patria y su futuro os piden una cuota más de sacrificio para este curso escolar que hoy comenzamos" y que "el gobierno, por mi intermedio os asegura que realizará los máximos esfuerzos para que el reconocimiento de vuestra excelsa misión no quede solo en palabras, sino que se traduzca en hechos concretos y positivos, en la máxima medida que la situación general lo permita".

Al dirigirse a los padres y madres de familia, Arrighi dijo que "a las familias argentinas les toca, en este curso que comenzamos, una parte fundamental de sacrificio y responsabilidad".

Agregó el ministro que "también a vosotros la patria reclama un esfuerzo más: esfuerzo material y económico para apoyar la acción de la escuela y

(Pasa a la Pág. 8, Col. 6ª)

Renunció como diputado Luis Sobrino Aranda

BUENOS AIRES, 17. (Télam). — El diputado justicialista disidente, Luis Sobrino Aranda, quien pertenecía al denominado "grupo de trabajo", presentó hoy su renuncia a la banca mediante una carta que envió al titular de ese sector, diputado Willobro.

Negó Ares una alianza electoral con la UCR

No excluyó sin embargo un programa común. Advertencia sobre una ruptura institucional. Contactos con Balbín

BUENOS AIRES, 17. (NA). — El ministro del Interior de la Nación, Roberto Ares, sostuvo que "los problemas del país los tiene que componer la civilidad que para eso está dialogando permanentemente y esta encontrando soluciones" y advirtió que "una ruptura institucional traerá perturbaciones mucho mayores que las actuales".

Reveló también que el justicialismo está participando activamente de ese diálogo "sin claudicaciones ni interferencias" y que mañana mismo el vicepresidente del consejo nacional partidario, Deolindo Felipe Bittel, se reunirá nuevamente con el líder radical, Ricardo Balbín, a quien elogió por su mensaje al país al que calificó de "una verdadera cooperación para la búsqueda de la unidad entre todos los argentinos".

En cambio, descartó la formación de un frente electoral peronista - radical, sosteniendo que coincidía con Balbín en que "el que gana debe gobernar y los demás ayudar", aunque aclaró que ello no excluye la posibilidad de un programa común, recordando al respecto que en la Hora del Pueblo se lograron acuerdos en materia económica, social, educativa y de política exterior, que también pueden lograrse en la coyuntura actual.

Sobre los rumores de la intervención a la provincia de Buenos Aires, reiteró su afirmación de que el gobierno no permitirá que un problema gremial se lleve al plano institucional, y dijo que "la palabra la tiene ahora, con hechos concretos, el gobernador Calabró".

Ares formuló todas esas aseveraciones en el curso del programa "Verdad política", que se emite por el Canal 9 de televisión de esta Capital. En el curso de un extenso diálogo, en el que —según aclaró— participó "como funcionario y como militante", el ministro político abordó los más candentes temas de la actualidad política, económica y el tema de la violencia, y se explayó también sobre detalles de la organización del partido oficialista. A continuación se reproducen los conceptos salientes de su exposición:

El entorno: "Yo acostumbro a utilizar dos palabras en vez de una: en y torno. Alrededor de cualquier persona existe algo que está a su lado. Yo como ministro del Interior tengo personas que me aconsejan, y lo mismo ocurre con la Presidente. Ella tiene colaboradores que integran eso que llaman el entorno, pero la señora Presidente toma decisiones por sí. Se equivocan y no la conocen quienes piensan que no tiene su temperamento y su poder de decisión.

Elogios a Balbín

Sobre el mensaje de ayer pronunciado por Balbín, el ministro recordó que "cuando el doctor Balbín me pidió por una nota que le acordáramos la red nacional de radiodifusión, contestamos afirmativamente de inmediato y, por supuesto, que al doctor Balbín, no lo condicionamos a ninguna norma".

"Tenía la red a su disposición —agregó— y podía expresarse en la forma que apreciara más conveniente".

"El doctor Balbín se expresó en la forma que anoche lo hemos escuchado todos, lo hizo con la verdadera grandeza que acostumbra, al dirigir sus mensajes al país", continuó. "Ha sido una verdadera colaboración para buscar la verdadera unidad de todos los argentinos y esta es la faz sumamente positiva de este mensaje" sostuvo.

Ares rememoró también que "con el doctor Balbín hemos trabajado intensamente en aquello que se denominó "La Hora del Pueblo", que resultó el primer contacto entre fuerzas tan disímiles que habían estado permanentemente enfrentadas". "Esa política de Balbín y del peronismo que por otra parte, el jefe de nuestro movimiento anunció muy

(Pasa a la Pág. 8, Col. 6ª)

En la cabecera del agasajo que ayer se realizó a las nuevas autoridades justicialistas, aparecen Wimer, Unamuno, Miguel, Herreras, Papaleo e Irma Roy, entre otros, en el camping "Rutasol", de la Unión Obrera Metalúrgica, en Buenos Aires. (Radiofoto de Télam).

Otorgóse a Bolivia una zona franca en Rosario

BUENOS AIRES, 17 (Télam). — La Argentina otorgó ayer a Bolivia una zona franca en el puerto de Rosario (Santa Fe), que incluye siete galpones, informó hoy aquí la oficina de prensa de la cancillería.

Se informó también que el canciller Raúl Quijano, de visita oficial en el país del altiplano desde el domingo último, entregó hoy, en nombre de nuestro país, el tramo ferroviario comprendido entre la ciudad de Santa Cruz de la Sierra y la localidad de Santa Rosa, construido por la comisión mixta ferroviaria boliviano-argentina, con fondos adelantados por el gobierno argentino.

En representación del gobierno boliviano, en el momento de suscribir el acta de entrega estuvo presente el ministro de Transportes y Comunicaciones de ese país, ingeniero Julio Trigo.

El documento especifica que, a partir de ayer, la República de Bolivia se hizo cargo del tramo ferroviario "con todas sus instalaciones, equipos, materiales y demás elementos enumerados en el inventario y la documentación preparada por la comisión mixta".

"El gobierno de la Argentina —agrega—, queda eximido de cualquier responsabilidad con respecto a la construcción y conservación de materiales, equipos e instalaciones, incluida la ampliación del sistema de drenaje con las obras proyectadas a tal efecto que, a medida que sean concluidas, serán entregadas al organismo estatal boliviano competente".

En el acta se expresa, además, que la Argentina proveerá a la comisión mixta los fondos necesarios para el pago de beneficios sociales al personal que sea retirado como consecuencia de la entrega. Agrega que la comisión mixta argentino - boliviana dispondrá, garantizado por el gobierno boliviano, de libre tránsito por el ramal para sus materiales en la construcción del ferrocarril hacia el norte, como también el del personal y familiares con destino a la obra, sin cargo alguno.

Concesión a Bolivia

El canciller de la Argentina y el de Bolivia, Alberto Guzman Soriano suscribieron hoy en La Paz un protocolo por el cual se otorga a Bolivia, en el puerto de la ciudad de Rosario, provincia de Santa Fe, una zona franca que incluye los galpones numerados actualmente desde el 23 al 30.

De estos siete galpones, se aclara en el instrumento diplomático, los que llevan los números 23 al 25 serán entregados de inmediato y los restantes se transferirán a pedido del gobierno de Bolivia en la medida que lo requieran las necesidades operativas de la zona franca y los planes de desarrollo del puerto de Rosario.

Los ministros de Relaciones Exteriores de la Argentina y Bolivia suscribieron también ayer, según informó la cancillería hoy aquí, un acuerdo sobre las futuras actividades de la comisión mixta ferroviaria argentino-boliviana y el destino de los fondos que aportará nuestro país.

"Los créditos actualmente autorizados a la comisión mixta —dice la nota—, por el gobierno argentino para el "tercer sector" deberán destinarse a las obras hasta el río Yapacani". La comisión deberá ahora presentar, en el menor tiempo posible, el presupuesto adicional para la conclusión de la obra hasta el punto mencionado.

Por el mismo documento, se autorizó que el denominado "Tercer sector" (que va desde el río Yapacani hasta la localidad de "El Pico"), concluya en la estación de "Río Grande", con el propósito de continuar luego la construcción ferroviaria hasta llegar a la ciudad de Trinidad, puerto navegable sobre el río Mamore.

Sobre este "Cuarto sector" (río Grande-Trinidad), la comisión mixta deberá presentar ahora un presupuesto en base a un estudio de campo con personal propio.

Finalmente, la comisión mixta ferroviaria argentino-boliviana propondrá a los gobiernos de ambos países que "en el plazo más breve, se presenten las recomendaciones para la reforma de los reglamentos vigentes, a fin de adecuarlos a la realidad actual".

El mariscal Tito en Venezuela

El mariscal Tito, presidente de Yugoslavia (izquierda), aparece en Caracas con su colega de Venezuela, Carlos Andrés Pérez, en compañía de sus respectivas esposas, Jovanka Tito y Blanca de Pérez, a su llegada para una visita de dos días a ese país. (Radiofoto de UPI).

Extenderían las medidas de fuerza los metalúrgicos

Resistencia al plan Mondelli y ofensiva contra Miguel

BUENOS AIRES, 17 (NA). — Una serie de medidas de fuerza de los trabajadores metalúrgicos de todo el país podrían dar comienzo en la semana próxima, una vez que las seccionales del Gran Buenos Aires que impulsaron en los últimos días la protesta contra el plan Mondelli, coordinen su accionar con las seccionales del interior. Tal lo que se deduce de la resolución adoptada por los trabajadores de ese gremio que suspendieron las medidas de fuerza aisladas hasta tomar contacto con los sectores que, en distintas provincias, comparten el rechazo a las medidas económicas del gobierno y a la conducción nacional de la UOM que encabeza Lorenzo Miguel.

Así lo acordaron en una reunión efectuada en la seccional San Martín de la UOM, las conducciones de las seccionales Morón, San Miguel, Ciudadela, Vicente López y San Martín del gremio. El encuentro sirvió para que se acordara una acción coordinada, que en principio consistirá en la emisión de declaraciones de repudio al plan de Mondelli y al apoyo prestado a ese programa por la conducción nacional del gremio liderada por Lorenzo Miguel.

El primero de esos pronunciamientos se conoció esta mañana, y corresponde a la seccional San Martín, que al término de la reunión del congreso de delegados convocados hoy para analizar los resultados del paro cumplido el viernes pasado y para instrumentar el plan de lucha futuro, resultados del paro cumplido el viernes pasado y para instrumentar el plan de lucha futuro, resolvió exigir "la inmediata convocatoria del consejo directivo de la Unión Obrera Metalúrgica de la República Argentina a los fines de coordinar en el orden nacional medidas contra el plan Mondelli y a asegurar la plena ocupación, la vigencia sin limitaciones de la ley de Contrato de Trabajo y el pleno y libre funcionamiento de las discusiones de las convenciones paritarias respectivas".

La declaración emitida por la poderosa seccional San Martín, que nuclea a 35.000 afiliados distribuidos en 1.350 establecimientos fabriles de su zona de influencia, señala también que "se mantiene el estado de alerta y movilización por las medidas económicas del ministro Mondelli, las cuales fueron oportunamente repudiadas".

También se critica duramente la aprobación de esas medidas por parte del secretariado nacional de la UOM que encabeza Lorenzo Miguel, que el documento califica de "inconsulta" y lesiva a la unidad del gremio, que por otra parte provocó la reacción espontánea en los trabajadores metalúrgicos del país, profundizándose aún más la división del gremio.

La persistencia de algunas seccionales del interior en la resistencia contra el plan Mondelli y la conducción nacional del gremio, especialmente las de Santa Fe y Mendoza, animó a los dirigentes bonaerenses a intentar una ofensiva contra Lorenzo Miguel mediante el pedido de convocatoria del consejo directivo para coordinar medidas contra el plan económico.

De paso, reiteran su rechazo "al tinte calabrosista" —según expresión de uno de los dirigentes— que se atribuye a la protesta metalúrgica bonaerense que —según el mismo vocero— "no tiene la connotación política que se le quiere atribuir".

Posición de otra seccional

BUENOS AIRES, 17 (NA). — La regional San Miguel de la Unión Metalúrgica, en el norte del Gran Buenos Aires, dispuso esta mañana mantener el estado de alerta y movilización en repudio a la aplicación del plan de emergencia económica nacional y rechazo al apoyo dado en forma inconsulta por el secretariado nacional de la UOM a esa medida" del gobierno nacional.

Al mismo tiempo, la regional metalúrgica dispuso requerir la convocatoria inmediata del consejo directivo de la UOM con el propósito de coordinar "las medidas de lucha en defensa del salario real".

Esa posición fue adoptada por un congreso extraordinario de delegados de una evaluación del paro de actividades cumplido el 12 del corriente en esa importante zona metalúrgica ubicada unos 30 kilómetros al norte del Gran Buenos Aires.

Al término de las deliberaciones se dio a conocer un comunicado en cuyo primer punto se señala que el cuerpo de delegados dispuso "mantener el estado de alerta y movilización provocado por la aplicación del plan Mondelli, a la vez que es repudiado el apoyo dado en forma inconsulta por el secretariado nacional de la UOM a esas medidas".

El punto segundo del comunicado expresa que "se ha resuelto exigir la convocatoria en forma inmediata del consejo directivo de la UOM, a los fines de coordinar con el orden nacional las medidas de lucha en defensa del salario real, la plena ocupación, la vigencia sin limitación de la ley de contrato de trabajo y el pleno y libre funcionamiento de las convenciones paritarias del gremio".

Además el cuerpo de delegados facultó a la comisión directiva local para que convoque, en el plazo que considere necesario, nuevamente a ese cuerpo orgánico para coordinar las futuras acciones de lucha "para obtener los fines y objetivos reclamados por los trabajadores".

Chispazos

por IAN

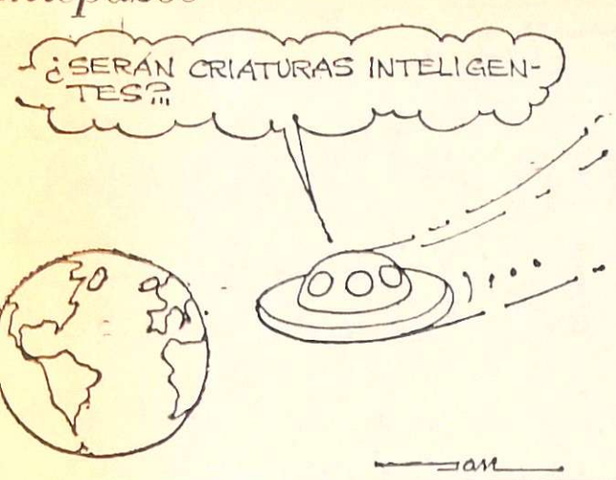

SOLICITADA

A.T.S.A.

RESOLUCION COMISION DIRECTIVA
Y CONGRESO PROVINCIAL DE DELEGADOS
RAMAS PRIVADA Y ESTATAL

VISTO:

El documento elevado por la C.G.T. Regional Mendoza a la Intervención Federal en la Provincia, en el cual señalaba su preocupación por la situación económica de la misma, el que no ha tenido respuesta por parte de éste;

El estado de alerta y movilización decretado por la C.G.T. Regional Mendoza el día 5 de marzo de 1976, al que se han adherido las demás Regionales de la Provincia;

Que dicho estado de alerta responde a la irrevocable decisión de nuestra Central Obrera de defender el salario real y las conquistas logradas por los Trabajadores, y

CONSIDERANDO:

Que la actual política económica imposibilita el logro de esos objetivos, por no ajustarse a las premisas justicialistas de concertación que el General Perón estableciera;

Que la ratificación del estado de alerta por parte del Plenario de Secretarios Generales, demuestra la unidad del Movimiento Obrero Organizado de la Provincia, en la concreción de los objetivos señalados;

Que el Movimiento Obrero Organizado ha manifestado permanentemente su vocación de sacrificio en aras de lograr la vigencia de las banderas justicialistas de Justicia Social, Independencia Económica y Soberanía Política, reclamando a la vez que ese sacrificio sea compartido por todos los sectores, y no que sólo sea una carga a la que debe responder quien vive de su salario;

Que los ataques a que se ve sometido el Movimiento Obrero Organizado, demuestran la intención de muchos que pretenden dividirlo y/o destruirlo, pretextando para ello que nuestra actitud es un ataque al orden constitucional y al Gobierno del Pueblo.

POR TODO ELLO,
LA COMISION DIRECTIVA Y EL CONGRESO PROVINCIAL DE DELEGADOS DE LAS RAMAS ESTATAL Y PRIVADA DE A.T.S.A. FILIAL MENDOZA

RESUELVEN:

1º Adherir al Estado de Alerta y Movilización decretado por C.G.T. Regional Mendoza, declarando en tal situación a los Trabajadores de la Sanidad de la Provincia.

2º Repudiar la actitud disociadora, confusionista y perturbadora de la paz social de quienes con acciones o declaraciones pretenden demostrar una posición del Movimiento Obrero, que sólo existe en su concepción liberal y antiperonista.

3º Adherir al voto de confianza dado por el Plenario de Secretarios Generales de la Mesa de C.G.T. y a la facultad otorgada para realizar gestiones ante las autoridades de C.G.T. y 62 Organizaciones Nacionales, como asimismo reiterar su conformidad y total apoyo a lo actuado por dichas Organizaciones.

4º Ratificar su incondicional e irrevocable decisión de defender el orden constitucional, el Gobierno del Pueblo y el salario real de los Trabajadores, repudiando cualquier manifestación de violencia económica o armada, cuyo destinatario sea el Pueblo o sus Instituciones.

5º Declarar al presente Congreso Provincial de Delegados en sesión permanente y quedar a la espera de las decisiones que adopten los cuerpos orgánicos del Movimiento Obrero Organizado de la Provincia.

MENDOZA, Marzo 16 de 1976.

COMISION DIRECTIVA

18|3 F|18 3

En el ANIMAL también hay Vida. RESPETELA!

SOCIEDAD MENDOCINA PROTECTORA DE ANIMALES

Variada repercusión tuvo el mensaje de Ricardo Balbín

Versión sobre un acuerdo entre justicialistas y radicales

BUENOS AIRES, 17. (NA). — El mensaje pronunciado por el líder radical Ricardo Balbín, utilizando la cadena nacional de radio y televisión originó, tras las expectativas que había generado su anuncio, una serie de comentarios de los diversos sectores políticos y parlamentarios, que van desde querer interpretarlo como un apoyo al gobierno y el partido oficialista, hasta considerarlo como el "requiem a un ciclo político".

Entre las repercusiones suscitadas hasta ahora por el discurso pronunciado anoche por el dirigente radical, se cuentan la del gobernador chaqueño, Deolindo F. Bittel, quien al referirse a la sustancia de las palabras de Balbín, dijo que ellas representan, "en realidad, las mismas banderas de la Presidente de la Nación", concepto coincidente con el del diputado (FREJULI, grupo de Trabajo), Raúl Baizman, quien expresó que "Balbín enarboló, sin dudas, las banderas del peronismo", y, con ligeros matices, con la opinión del diputado antiverticalista Enrique Osella Muñoz, para quien Balbín "definió una realidad conforme con las postulaciones que el general Perón enunciara a su regreso a la patria".

Otra vertiente de las reacciones hasta ahora recogidas, está constituída por la conclusión del dirigente socialista Américo Ghioldi, quien manifestó que "no tengo ánimo de refugiarme hoy en la poesía, mañana acaso, pero participo del pronóstico de Balbín, sólo quedan cinco minutos de vida", en lo que concuerda Jorge Ferrera, diputado nacional por "Línea Popular", que caracterizó el discurso del presidente de la UCR como "un requiem a un ciclo político definitivamente concluido", con el corolario de que "la falencia de los dirigentes políticos radica en no dar soluciones".

En una posición diversa de las anteriores, se colocó el diputado verticalista Juan Labake, quien acotó exultantemente que "Balbín, al fin, se ha convencido de que la señora de Perón no se va a alejar de la presidencia de la República", en tanto que su colega del MID, Marcos Merchensky, declaró que "se trata de un discurso de carácter electoral, cuyo punto débil es que no señala ninguna solución".

Difieren con el punto de vista anterior Enrique de Vedia, presidente del Partido Popular Cristiano, y el senador Alberto Fonrouge (FREJULI, Acción Frentista), ya que el primero de ellos replicó a la requisitoria periodística asegurando que "se trata de una exposición responsable... No puede dejar de compartirse su apelación a la unidad nacional, y sería lamentable que el gobierno no recogiera este llamado".

Fonrouge, en una cuerda de intención similar, exaltó el discurso del líder del radicalismo, al afirmar que "todos trabajamos por la unión de los argentinos, respuesta que merece la encendida exhortación de Balbín, contra la cual nadie puede atentar, ni con las mejores intenciones, ya que la responsabilidad es común".

Versión sobre un acuerdo

Yendo directamente a lo concreto, el comentarista Roberto García, de "La Opinión", afirma que anoche Balbín, en compañía de otros dirigentes de la UCR, mantuvo una entrevista con Roberto Ares, ministro de Interior, y con Miguel Unamuno, de Trabajo, "en la que el punto crucial de la deliberación fue la posibilidad de que..... el justicialismo acepte gobernar con un programa económico y político que sería redactado junto con los radicales", lo cual garantizaría la permanencia de María Estela Martínez de Perón al frente del Poder Ejecutivo

García, que atribuye la versión a fuentes gremiales, señala que el presunto acuerdo fue labrado "ayer a la noche" —es decir, cuando el discurso de Balbín ya había sido grabado, en presencia de Osvaldo Papaleo, secretario de Prensa de la Presidencia de la Nación, y tal vez simultáneamente o poco después de su propalación, a las 21.

El comentarista de "La Opinión" manifiesta que, como parte del acuerdo, radicales y peronistas habrían ya pergeñado los lineamientos para otro acuerdo multisectorial, estimado como el último recurso para salvar el orden institucional, y asegura que el último acuerdo cuenta con el apoyo de "una vasta mayoría del oficialismo", que piensa que ello impedirá una posible quiebra de las instituciones.

Concluye el periodista su comentario expresando la conjetura de que "si prospera el pacto con los radicales y se logra la solidaridad de otros partidos el justicialismo probablemente se disponga a efectuar algunas rectificaciones, no sólo en la línea del gobierno, sino también entre los protagonistas", en lo que parece una alusión al ingreso de personalidades de la oposición al gabinete nacional, o a su participación en determinadas áreas gubernativas.

Dip dijo que la Presidente le confió en 1974 que fue amenazada por la "Triple A"

BUENOS AIRES, 17 (NA). — "La Presidente señora María Estela Martínez de Perón, recibió amenazas de la "triple A" en su propio dormitorio", aseguró hoy el presidente del Partido Revolucionario Cristiano, Martín Dip, en una conferencia de prensa en la que, a la vez, reclamó las renuncias de los dirigentes de todas las agrupaciones políticas, gremiales y empresarias.

Recordó Dip, en su reunión con los periodistas, un encuentro que once partidos políticos mantuvieron en 1974 con la jefa del Estado, con quien el dirigente político mantuvo un aparte en presencia de dos testigos. Durante el encuentro —memoró— se habían tratado temas referidos a la violencia y la reunión se quebró abruptamente luego de una intervención del entonces ministro de Bienestar Social, José López Rega. La señora de Perón habría confesado luego a Dip y sus acompañantes en aquella conversación, que "el extremismo es una peste que no sabemos cómo resolver. Incluso en mi dormitorio encuentro amenazas de las tres A". La respuesta del dirigente del Partido Revolucionario Cristiano en la oportunidad fue, según lo relató a los periodistas, que "lo que correspondía era que investigara a quienes estaban cerca suyo y la invité a encabezar una acción nacional destinada a erradicar todas las formas de violencia".

Puntualizó Dip que "las Fuerzas Armadas han deslindado responsabilidades en cuanto a que no tienen intervención alguna en los organismos llamados parapoliciales y en consecuencia el otro gran responsable es el gobierno".

En otro orden de cosa, Dip señaló que "antes de intentar una asamblea multisectorial como la que se está gestando ahora, para superar la crisis de dirigentes, los jefes de partidos políticos, agrupaciones empresarias y entes sindicales deben presentar sus renuncias masivamente ante los organismos que estatutariamente corresponda. Recién entonces, obtenida la reválida —dijo— quienes convoquen a esa asamblea tendrán los suficientes títulos para que la misma tenga validez".

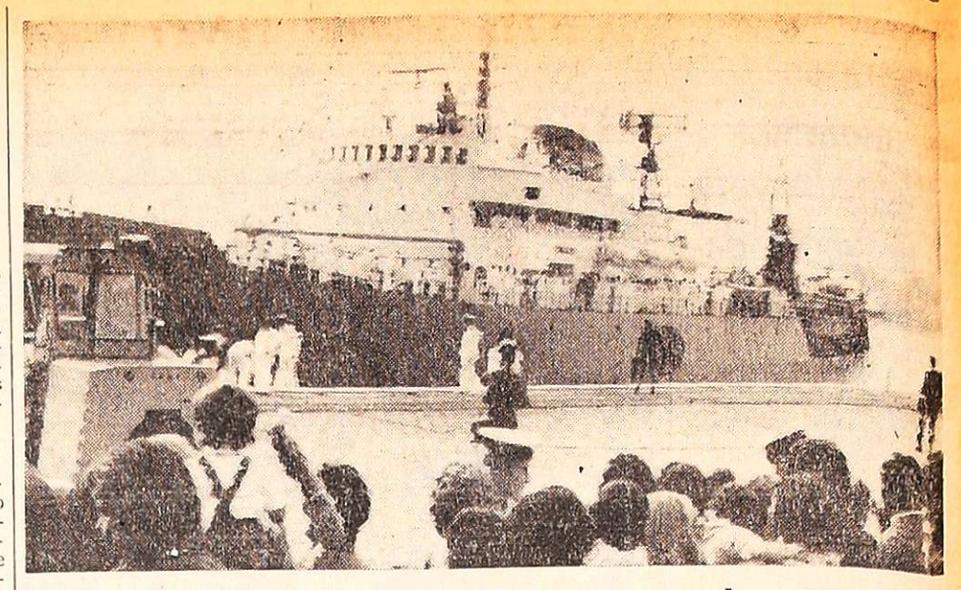

Finaliza el rompehielos la campaña de 1975-76

Llega el Apostadero Naval Buenos Aires el rompehielos "General San Martín", con lo que pone fin a la campaña antártica correspondiente al periodo 1975-76. (Radiofoto de Télam).

Rigen nuevas tarifas para el transporte de pasajeros

Fijóse en $ 9 el boleto para viajes hasta seis kilómetros

BUENOS AIRES, 17 (NA). — A partir de la medianoche comenzaron a regir las nuevas tarifas del transporte automotor de pasajeros, cuya progresión en las distintas secciones representa entre un 41 y un 50 por ciento aproximadamente sobre los valores que rigieron hasta entonces. No obstante ello, desde las 5 horas rigió en los subterráneos de esta capital la tarifa de 900 pesos viejos por cada viaje, en lugar de los 600 pesos anteriores.

En los dos casos, sin embargo, ninguna información oficial se había proporcionado hasta que a las 18, el secretario de transporte, general Agustín Digier, reunió a los periodistas para hacerles entrega de los textos de las resoluciones 69 y 70 con los nuevos cuadros tarifarios. La 69, con todo, dispone que los alumnos de las escuelas primarias, que concurran a los establecimientos de educación con guardapolvo y los útiles escolares, "tendrán derecho a utilizar en forma gratuita los servicios urbanos y suburbanos de Buenos Aires y de los trenes locales del interior, que presten la empresa Ferrocarriles Argentinos, subterráneos de Buenos Aires y los horarios fijos del Delta".

Fuera del guardapolvo, los escolares podrán exhibir un certificado expedido por el director del establecimiento donde cursan los estudios, que acredite su condición, identidad, domicilio y horario que cumplen. La resolución indica que los beneficios de esta medida regirán durante los días de asistencia obligatoria del año lectivo durante un lapso de dos horas, con anterioridad y posterioridad al comienzo y finalización de cada turno escolar.

El general Digier indicó que esta decisión había sido adoptada por expreso pedido de la Presidente de la Nación.

La tarifa de los colectivos

La resolución 70 determina que las nuevas tarifas del transporte urbano de pasajeros serán:

1ra. Sección (3/3 Kms.) 9,00 pesos nuevos; 2da. (3|6) 12,00; 3ra. (6/9) 13; 4ta. (9/12) 13; 5ta. (12/15) 16; 6ta. (15/18) 16; 7ma. (18/21) 16; 8va. (21/24) 16; 9na. (24/27) 16; 10ma. 27/30) 16, y más de 30 kms. 16 pesos nuevos.

Las líneas suburbanas, que tienen cabecera en el distrito federal y concluyen en la provincia de Buenos Aires, dentro de los 19 partidos de los alrededores de ella, tienen desde la medianoche el siguiente cuadro tarifario:

1ª sección (0|3 Kms.) 9,00 pesos nuevos; 2ª (3|6) 12,00; 3ª (6,9) 14; 4ª (9,12) 16; 5ª (12|15) 18; 6ª (15|18) 18; 7ª (18|21) 20; 8ª (21|24) 20; 9ª (24|27) 20; 10ª (27|30) 22; 11ª (30|33) 22; 12ª (33|36) 22; 13ª (36|39) 24; 14ª (39,42) 24; 15ª (42|45) 24, y más de 45 kilómetros 24 pesos nuevos.

Las líneas suburbanas de media distancia incrementarán sus tarifas en 1,5081 pesos nuevos por pasajero kilómetro con un boleto mínimo de 20 pesos nuevos.

Algunos ejemplos servirán para ilustrar sobre la progresión del aumento en estos servicios, colocando el precio actual y entre paréntesis el anterior. De Buenos Aires a La Plata, el pasaje de ida solamente costará 92 pesos nuevos (antes 66); de Buenos Aires a Luján: 121 (87); de Buenos Aires a Pilar: 90 (antes 64).

Servicio de larga distancia

Los aumentos serán significativamente mayores en las líneas de larga distancia, en las cuales el boleto mínimo pasará a ser de 21 pesos nuevos. Este régimen tarifario parte del mínimo de 1,5945 pesos nuevos en los caminos con pavimento al máximo de 2,3730 en los caminos sin pavimento.

Los ejemplos ilustran mejor, como en los casos anteriores: de Buenos Aires a Rosario el viaje de ida costará 496 (anteriormente 354); a Mendoza: 1.791 (1.279); a Córdoba: 1.141 (815); Mar del Plata: 664 (464); a Bariloche: 3.548 (2.534) y a Corrientes: 1.753 (1.252) pesos nuevos.

En los servicios al sur del río Colorado, la tarifa mínima será de 12 pesos nuevos.

Tómbola

MONTEVIDEO, 17. (NA). En el sorteo de la Tómbola de Montevideo efectuado hoy resultaron premiados los siguientes números:

262	289
863	342
513	274
551	451
621	195
009	589
668	625
865	291
051	067
830	596

MENDOZA
2 FINCAS HORTICOLAS
Vendo
60 Has. en plena producción. Excelentes mejoras. Agua en abundancia zona de privilegio. 110 Has. con buenas mejoras. LA CONSULTA Dpto. SAN CARLOS. Acepto propiedades en pago. LAVALLE 1171 4º Piso, Of. 3 - Teléfonos. 35-6650-5741 - 781-6474.
18|3 F 54581|18 3

JUNIN
ASUNTOS CIVILES, COMERCIALES Y LABORALES
Dr. EXEQUIEL REDONDO
ABOGADO
Martes y Jueves, 18.30 a 21.30 hs.
— Salvador González 227 —
18 3 F 51756|27 3

En Buenos Aires habrá hoy un paro empresario

La medida coincide con el cierre de almacenes minoristas

LA PLATA, 17 (NA). — En forma prácticamente total se paralizarán mañana en el territorio bonaerense las actividades empresariales y comerciales, con motivo del paro dispuesto por la Confederación Económica de la Provincia de Buenos Aires (CEPBA) en repudio de las medidas económicas instrumentadas por el ministro Emilio Mondelli y "para lograr rectificaciones ante un gobierno sordo y mudo".

La medida coincide con un cierre de almacenes dispuesto por las entidades dirigentes del sector y ha concitado el apoyo de los panaderos, carniceros y libreros, entre otros comerciantes minoristas, así como de los empresarios del transporte automotor de pasajeros, que también adhirieron a los fundamentos esgrimidos por la central empresaria provincial.

Los sectores que impulsan el paro aclararon que el cese de actividades tiene por fin expresar el rechazo empresario a la política económica anunciada por el Poder Ejecutivo nacional, y no envuelve necesariamente en la crítica a los lineamientos que sigue el gobierno bonaerense a pesar de considerar erróneas las actitudes de algunos de sus funcionarios.

El paro cuenta con la solidaridad de la Confederación General Económica, entidad madre de CEPBA, y se aguarda el pronunciamiento de entidades como la Federación Económica de la Provincia de Buenos Aires, a quien se envió una nota —al igual que a otras— en procura de obtener la adhesión al cese de actiaddes.

En cambio, ya hicieron conocer que no se sumarán a ella las entidades empresarias marplatenses, por no compartir "ni sus proposiciones, ni su filosofía económica, la que en los últimos tres años ha provocado la actual crisis, por lo que sus actuales protestas carecen de contenido, legitimidad y sentido ético" según expresan en un comunicado.

El presidente de CEPBA, Juan R. Nazar, se explayó sobre los motivos del paro al declarar que "hay inseguridad para las empresas, también inseguridad física y hasta jurídica. El hastío, el cansancio y el hartazgo que está en el espíritu de toda la gente también alcanza a los empresarios". Tras señalar que por las adversas condiciones el pequeño y mediano comerciante y empresario se encuentra "acorralado", Nazar denunció que "se ha orquestado una campaña falsa para enfrentar al comerciante con el consumidor y se recurre a nuevos arbitrios policiales que han fracasado en el país".

"El Estado —agregó— ha recurrido a aumentos o creación de nuevos impuestos para cubrir su astronómico déficit, y eso lo paga toda la población y también los empresarios".

Sobre el mismo tema una declaración emitida por CEPBA señala que deben ir a la cárcel "los verdaderos responsables y debe garantizarse la seguridad de quienes quieren trabajar y producir en paz".

Sobre los alcances del paro explicó el titular de CEPBA que sus efectos se percibirán especialmente en la actividad comercial, aclarando que "no hemos solicitado la adhesión de los sectores industrial y agropecuario".

El cierre de los almaceneros minoristas coincide en la fecha con la medida de CEPBA, pero fue decretado por el Consejo de Almaceneros Minoristas, que preside Néstor García, quien aclaró que tendrá alcance nacional y que será seguido de otro de 72 horas si las autoridades no dan solución a los problemas planteados.

Estos se refieren al desabastecimiento, los escasos márgenes de ganancia y sobre todo al reclamo de "que se termine con la represión desatada por la policía contra el pequeño comercio".

En la industria del pan

Por su parte, la Federación Panaderil, a través de su titular, Tomás Garibian, anunció que en la provincia de Buenos Aires el cierre se iba a prolongar por tiempo indeterminado después de mañana, si las autoridades no arbitraban soluciones a diversos reclamos.

Entre éstos, figuran el de que las normas vigentes en esta jurisdicción sobre el llamado "Plan económico" —de cuatro plezas por kilogramo— sean equiparadas a las que existen en la Capital Federal, y se libere el precio del plan de fonda y otros similares.

Quiniela de Mendoza

El Banco de Previsión Social dio a conocer el extracto de la quiniela sorteada anoche por la Lotería de Mendoza:

1º Premio	....	900
2º	,, ...	400
3º	,, ...	801
4º	,, ...	877
5º	,, ...	708
6º	,, ...	310
7º	,, ...	229
8º	,, ...	624
9º	,, ...	179
10º	,, ...	654
11º	,, ...	063
12º	,, ...	162
13º	,, ...	654
14º	,, ...	461
15º	,, ...	855
16º	,, ...	658
17º	,, ...	136
18º	,, ...	217
19º	,, ...	002
20º	,, ...	939

Córdoba

CORDOBA, 17. (Télam). — Se efectuó esta noche un nuevo sorteo de la Lotería provincial, resultando favorecido con el premio mayor los billetes con el número 41944.

Los premios denominados de pizarra, son los que se detallan a continuación

41944	....	$ 4.000.000
24597	.... ,,	320.000
25959	.... ,,	60.000
3557	.... ,,	40.000
20626	.... ,,	20.000
4312	.... ,,	12.000
15542	.... ,,	12.000
16551	.... ,,	12.000
32493	.... ,,	12.000
34550	.... ,,	12.000

SOLICITADA

S.M.A.T.A.

A los Compañeros Mecánicos
y a la Opinión Pública

LA RAZON DE LA SINRAZON

El movimiento de fuerza que realizan en estos momentos Compañeros de las Concesionarias de Automotores de la Provincia está avalado por un justo reclamo de nuestros Compañeros y que la Patronal sin razón alguna se niega a reconocer.

Decimos sin razón porque tenemos la firme convicción que los salarios que perciben los Compañeros de Concesionarias de Automotores no cubren ni siquiera sus mínimas necesidades para mantener sus hogares.

Y esto lo sabe la Patronal, por más que quiera hacer oídos sordos a tan justos reclamos, es más, la Patronal no ha podido esgrimir argumento valedero alguno que impida la concreción de tan justo pedido.

Los Trabajadores no quieren paros porque sí, no quieren paros sin razón, no quieren paros para comprometer la estabilidad de nadie, sólo reclaman un digno salario y a no dudarlo el que perciben en la actualidad de digno tiene muy poco.

Decimos la sinrazón de los Concesionarios porque su postura intransigente y sin argumentos sólo da la pauta de su insensibilidad ante un problema que aflige a quienes en todo momento dan lo mejor de sí para el engrandecimiento de sus Empresas y duele comprobar que los Concesionarios de nuestra Provincia echan todo ello en saco roto.

Los trabajadores siempre estuvieron dispuestos a dar todo de sí, incluso contra sus propios intereses, en muchos casos se aceptó de buen grado la reducción de la jornada de trabajo, pero repetimos todo ello ha quedado en el olvido.

Cabe preguntarse entonces si es justa nuestra postura e indudablemente que la respuesta es afirmativa. Nuestra lucha no es un capricho, no es una imposición, es un justo reclamo que ha sido aceptado por otros Empresarios en el País y así debe comprenderlo la Patronal de nuestro medio.

Con el apoyo incondicional del CONSEJO DIRECTIVO NACIONAL continuaremos nuestra lucha porque sabemos que la razón está de nuestra parte y estaremos unidos hoy como siempre hasta la total reivindicación de nuestras exigencias.

CUERPO DE DELEGADOS

COMISION DIRECTIVA

18|3|C|662|18|3

Lo que dijo Balbín y lo que dejó de mencionar

(De nuestra Corresponsalía en la Capital)

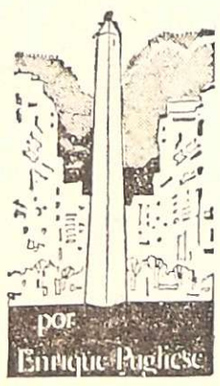

BUENOS AIRES, 17. — Después del mensaje pronunciado por el doctor Ricardo Balbín, el país quedó unido en una singular pregunta: ¿qué quiso decir el líder radical más allá de lo que dijo? Si bien los dirigentes políticos consultados por LOS ANDES expresaron su solidaridad con la convocatoria a la unidad nacional formulada por el veterano caudillo, algunos creyeron oportuno comentar que "debió haber utilizado la cadena nacional de radio y televisión para decir algo más importante que la simple requisitoria a la unidad".

Otros, en cambio, creyeron observar en las palabras del hombre radical "un réquiem para el sistema político argentino". Los sectores conservadores, por el contrario, coincidieron en la trascendencia de la convocatoria a la unidad argentina, pero mencionaron que nada se dijo sobre la difícil situación económica de la República.

Con todo, los observadores políticos de la metrópoli comentan que el discurso del doctor Balbín no fue optimista ni pesimista. Planteó, con pesimismo, la urgencia de soluciones. Dijo, con optimismo, que más allá de la quiebra de las instituciones el radicalismo permanecerá en la reparación del orden constitucional. De todas maneras, la situación nacional sigue tensa y difícil de analizar en su compleja perspectiva.

COMPAÑIA ARGENTINA DE TELEFONOS S.A.

Pone en conocimiento que por celebrarse en la fecha el

"DIA DEL TELEFONICO"

sus oficinas permanecerán cerradas.

18|3 F|18 3|D

HERNIA

NO USE MAS SU BRAGUERO, tormento inútil y dañino si deja salir la hernia. Evite inconvenientes usando nuestros aparatos. Unicos, cómodos y duraderos para cualquier hernia.
JUAN ROSMINI - Técnico Ortopédico
Atiende: HOTEL PALACE - Día 19 de marzo de 9 a 19 horas.
15|3 F|54096|18|3 A

ASOCIACION DE VIÑATEROS DE MENDOZA
COMUNICA
Convenio de Contratistas de Viñas y Frutales
desde el 1/5/1975 al 30/4/1976

Viñas bajas y parrales sin bordo	$	4.000,00 p/año y Ha
Viñas bajas y parrales con bordo	$	4.500,00 p/año y Ha.
Viñas nuevas	$	6.500,00 p/año y Ha
MUGRONES prendidos y atados	$	2,00 c/uno
MUGRONES enguanados	$	2,50 c/uno
Olivos puramente	$	3.200,00 p/año y Ha.
Otros frutales	$	3.000,00 p/año y Ha.
Frutales s/producción	$	5.000,00 p/año y Ha.

MAS EL 18% DE LA PRODUCCION

Sobre Asignación Familiar: No le corresponde al Contratista de Viña por ser considerado "Autónomo" de acuerdo a la Ley 18.438, y las Cajas de Casfec y Caspi no reintegra los valores por salario familiar a los Contratistas de Viñas puesto que tiene las condiciones de Autónomos y personal bajo sus órdenes.

Obreros de Viña: Corresponde $ 288 por día a partir del 1/1/76 y no es de aplicación el 9,1%. Referente al Convenio Voluntario entre AVA y FOEVA Nacional, Nº 8/75 y 25/75, es un convenio de partes que solo obligan a quienes firmaron el mismo, por lo tanto se debe abonar únicamente el monto antes indicado.

Ante la irresolución por parte del Ministerio de Trabajo en la fijación del precio del tacho de uva, esta Asociación aconseja abonar $ 10,00 por tacho, haciendo la salvedad que atento las inseguridades tanto en el precio del tacho de uva como de los aportes a las respectivas cajas y organizaciones esta Asociación procederá oportunamente a dar nuevo informe concreto sobre el particupar.

CONSEJO DIRECTIVO

18|3|C|630|18|3

En Córdoba se registraron dos atentados

CORDOBA, 17 (NA) — Cuatro automóviles, uno de ellos perteneciente a un funcionario policial, sufrieron los efectos de dos atentados perpetrados esta madrugada mediante el uso de explosivos de regular poder. Otra bomba, cuyo hallazgo fue denunciado anticipadamente, pudo ser desactivada por personal de la Brigada de Explosivos.

El primero de los atentados se produjo aproximadamente a las 2.10 de la madrugada, cuando un artefacto estalló en una playa de estacionamiento ubicada junto a los monobloques edificados en la ruta nacional 9 al 2800. La bomba causó daños de gran consideración en un Falcon chapa patente B-252.250 propiedad de Roberto Vanzo y en el Ford Fairlane perteneciente a Elena de Suárez. También resultó dañado, pero de menor consideración un Citroen propiedad de Washington Ramos.

Aproximadamente a la misma hora, otra explosión, ocurrida en el barrio Villa Corina, produjo el incendio y destrucción total del automóvil perteneciente al subcomisario Demetrio Zárate, asignado a la Escuela de Suboficiales de la Policía provincial.

Hallaron un cadáver

ROSARIO, 17 (NA). — El cadáver de un hombre joven acribillado a balazos fue encontrado este mediodía en la zona de Capitán Bermúdez.

El hallazgo se produjo en cercanías de la autopista Rosario-Santa Fe, a la altura del kilómetro 9, en el departamento de San Lorenzo.

El cuerpo presentaba alrededor de 20 impactos de bala de diversos calibre y tenía las manos atadas a la espalda, además de la cabeza cubierta con un pollover.

La víctima posteriormente fue identificada como Luis Anselmo Bonamín, argentino de 21 años, casado, empleado de una casa de artefactos eléctricos y estudiante de ingeniería, domiciliado en la calle España 1567, cuarto piso departamento 5 de esta ciudad.

Bonamín había salido de su domicilio anoche a las 23 no teniendo desde entonces noticias sobre su paradero.

COMPRO
BARNIZADORA
Dirigirse a: L. P.
Rodríguez Peña 1095
1020 — Capital Federal
18.3 F 54579 18.3

Conti mantuvo un careo de más de 3 horas con Paino

Nerviosos y tensos, ambos refirmaron sus declaraciones

BUENOS AIRES, 17 (NA). — En la subdirección de la Unidad Carcelaria de Villa Devoto fueron careados este mediodía el ex subsecretario de Prensa y Difusión de la Presidencia de la Nación, Jorge Conti con el detenido por delitos comunes Salvador Paino.

Este manifestó haber planificado la organización terrorista "triple A" siguiendo instrucciones de José López Rega que le fueron transmitidas por Conti.

Según la denuncia, en ese entonces Paino y Conti se desempeñaban en el Ministerio de Bienestar Social.

El careo, que se prolongó durante más de tres horas, fue dispuesto por la comisión especial de la Cámara de Diputados de la Nación que investiga irregularidades en el Ministerio de Bienestar Social y la Cruzada de Solidaridad (ex justicialista).

El enfrentamiento entre el denunciante y el imputado fue dispuesto en razón de las contradicciones que surgieron de las afirmaciones de Paino y de las negativas de Conti.

Este último se hizo asistir durante el procedimiento por el doctor Mario Oderigo, profesor de Derecho Penal y prestigioso tratadista en esa ciencia.

La sesión de careo mostró nerviosos y tensos a sus actores y, en general, uno y otro se mantuvieron firmes en sus declaraciones anteriores, según manifestaron asistentes a la misma.

La versión taquigráfica será ahora estudiada por los investigadores quienes, al retornar esta tarde al Congreso Nacional, se negaron a formular apreciaciones en cuanto a los resultados del careo.

Al ingresar en el establecimiento carcelario, minutos antes de las 11.30, en compañía de los legisladores de la comisión, Conti manifestó ante los numerosos periodistas y fotógrafos que registraron la escena: "Estoy tranquilo; soy honesto e inocente".

El ex funcionario, cuyo rostro denotaba ostensible cansancio había arribado a las 10.30 al Palacio del Congreso Nacional y permaneció en las oficinas del organismo investigador hasta las 10.50 en que, acompañado de su abogado y los diputados Rafael Marino, del Partido Intransigente, y Joaquín Tula Durán, de la Fuerza Federalista Popular, partió rumbo a Villa Devoto.

Cuando concluyó la diligencia, Conti se retiró del penal sin formular declaraciones. Su patrocinante, en cambio, señaló que el ex funcionario "había cumplido con el deber de esclarecer la verdad"; aunque eludió precisar detalles acerca del careo asegurando que "mi experiencia judicial me dice que lo único que surge es que, lo que es blanco para uno es negro para el otro y viceversa. En definitiva —concluyó— cada uno en su punto de vista".

Trascendió, sin embargo, que le fue negado a Conti un certificado que acredite que ha quedado desvinculado de la investigación.

También se supo que el ex subsecretario de Prensa y Difusión ignoraba, durante el desarrollo del careo, que un nuevo testigo lo ha vinculado con la "Triple A".

Por eso sus negativas de hoy serán confrontadas con las declaraciones prestadas por ese testigo cuya identidad se mantiene en reserva.

De todas maneras, Conti deberá todavía certificar el legítimo origen del dinero que le permitió adquirir, el año pasado, un campo de 80 hectáreas en las cercanías de Mar del Plata y equiparlo con moderna maquinaria agrícola para perfeccionar su explotación.

Igual procedimiento se seguirá con otro campo de 250 hectáreas que arrendó en las cercanías de Pedro Luro y que también explota comercialmente.

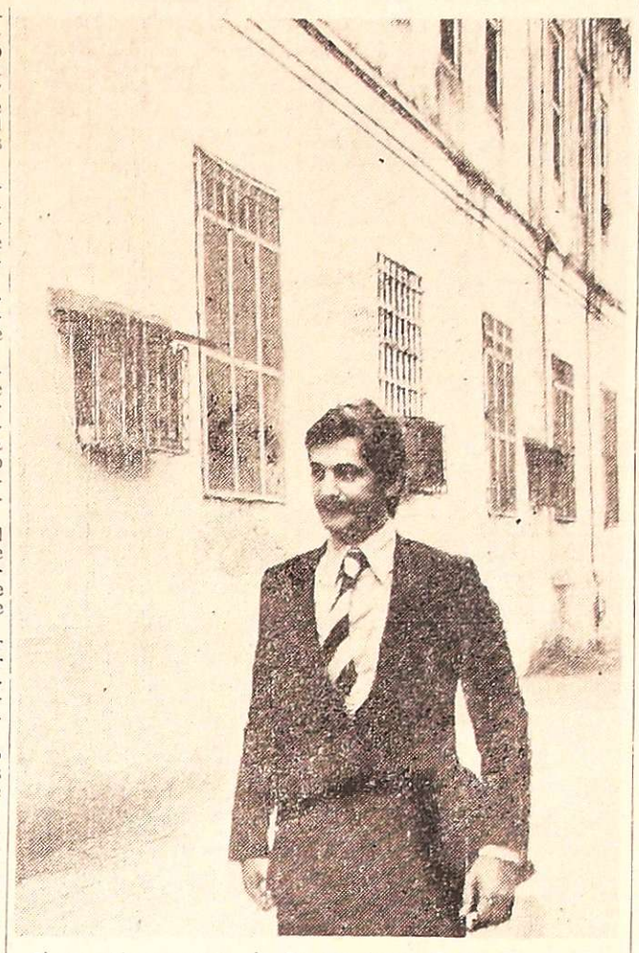

El ex subsecretario de Prensa Jorge Conti, llega a la cárcel de Villa Devoto para el careo que mantuvo ayer con Héctor Paino, quien lo acusó de haber pertenecido a las "Tres A". (Radiofoto de NA).

Sobre control de precios hubo más procedimientos

BUENOS AIRES, 17. (Télam). — La Secretaría de Comercio informó que en el día de la fecha realizó 77 inspecciones, de las cuales 26 con novedad: 51 sin novedad; 10 clausuras preventivas: hubo dos detenidos y se intervino las siguientes mercaderías: 412 cajones de pollos de 20 kilos cada uno, 724 latas de aceite de 5 litros cada una: 183.746 latas de tomates; 345.600 latas de arvejas; 31.010 latas de duraznos; 58.320 latas de ensalada de fruta; 288 mil latas de extracto de tomate; 2.592 latas de palmitos; 32.016 latas de pulpo.

Desmentida de Herreras sobre un atentado

BUENOS AIRES, 17 (Télam) — "Ante la difusión de un supuesto atentado contra mi persona, en un domicilio que no es el mío, quiero dejar aclarado que es parte de una campaña que pretende separarme de mi postura sin claudicaciones en defensa del movimiento obrero", expresa un comunicado de la Asociación Obrera Textil, que lleva la firma de su titular, Casildo Herreras.

La aclaración fue dada a conocer esta tarde en la sede de la entidad gremial, en relación con el atentado terrorista producido ayer en el edificio de la calle Arroyo 8.. el que, según algunos matutinos de la fecha, era el domicilio del titular de la CGT. Finaliza el comunicado expresando que "esta falsa noticia no es ni más ni menos que una de las tantas que circulan sobre mi persona, pero que chocan con mi conducta al servicio del país y del movimiento obrero organizado".

Repudia la CGT el atentado del lunes último

BUENOS AIRES 17 (Télam). — El consejo directivo de la Confederación General del Trabajo, dio a conocer hoy un comunicado, en el que "condena este bárbaro atentado, perpetrado frente a la sede del Comando en jefe del Ejército".

La declaración expresa textualmente: "el terrorismo asesino, expresión desesperada de quienes pretendieron inútilmente sumir al país en una guerra fratricida, ha cobrado nuevas víctimas inocentes. Un trabajador muerto, civiles y militares gravemente heridos, han sido nuevamente el precio que los argentinos estamos pagando en holocausto de nuestras irrenunciables banderas nacionales que no habrá fiebre criminal, venga de donde viniere, que pueda hacer cambiar.

"La CGT en nombre de los trabajadores de la patria, condena este bárbaro atentado, perpetrado frente a la sede del Comando en Jefe del Ejército, señalando que tales actos, de enfermiza procedencia, no podrán de manera alguna quebrar la firme voluntad de paz y reconstrucción de nuestro pueblo.

Habrían asesinado al ex gobernador Ragone

Extremistas comunicaron que fue "ejecutado" e inhumado en Tucumán

BUENOS AIRES, 17 (NA). — El ex gobernador de Salta, Miguel Ragone, habría sido ejecutado por elementos de la organización extremista declarada ilegal en segundo término, y enterrado en la provincia de Tucumán, según un comunicado que esa agrupación hizo llegar a algunos medios de difusión del interior del país.

Ragone fue secuestrado el 11 del corriente en plena capital salteña, y desde entonces nada se volvió a saber de él. Según la comunicación extremista, que está fechada el 16 de marzo en San Nicolás, el ex mandatario fue "ajusticiado" el mismo día del secuestro, e inhumado en suelo tucumano por carecer de méritos para descansar en la tierra de Güemes.

Como justificativo del crimen se imputa a Ragone haber contribuido a conformar los cuadros del Partido Auténtico, y haber negado apoyo a la "regional noroeste" de la organización terrorista que lo ejecutó.

Esto último parece confirmar la hipótesis sustentada días atrás por una fuente castrense, en el sentido de que algunos crímenes políticos registrados en los últimos tiempos, y que pretendieron ser atribuidos a supuestos organismos parapoliciales o paramilitares, fueron en realidad "ajustes de cuentas" entre elementos de una misma tendencia.

La fuente puso de relieve que con esa deformación de los hechos se estaba intentando presentar una falsa imagen de las instituciones militares, lo cual constituiría uno de los principales objetivos de la presente escalada terrorista.

Miguel Ragone, enrolado en el ala izquierda del justicialismo, fue electo gobernador de Salta en los comicios del 11 de marzo de 1973 —que consagraron a Héctor Cámpora presidente de la Nación— y asumió el poder al igual que este último el 25 de mayo de ese mismo año.

Sin embargo, bien pronto se pusieron de relieve las diferencias que lo separaban del sector "ortodoxo" del partido, generándose un enfrentamiento que llegó a tornarse particularmente agudo, y en el cual debió soportar la abierta hostilidad de los sectores gremiales nucleados en la CGT y las 62 Organizaciones.

Finalmente, y al cabo de varios meses en los que la tranquilidad de la provincia se vio alterada por frecuentes huelgas, la situación hizo crisis cuando el 22 de noviembre de 1974 el gobierno central puso fin a las funciones del gobernador remplazándolo con un interventor federal.

A partir de entonces, Ragone que era casado y padre de dos hijos varones, se reintegró a su profesión de médico, aunque

(Pasa a la Pág. 8, Col. 8ª)

MAÑANA
VIERNES 19 MARZO
RETAZOS
REALES... POSITIVOS... BARATISIMOS...
RETAZOS
A PRECIOS DE VERDADEROS
RETAZOS
Casa Grieco

Otro testigo vinculó al ex funcionario con la organización terrorista

BUENOS AIRES, 17. (NA). — Un nuevo testigo, cuyos datos de identidad se mantienen en el más absoluto secreto, vinculó hoy al ex subsecretario de Prensa y Difusión de la Presidencia de la Nación, Jorge Conti, con la organización terrorista conocida como "Triple A".

El testigo, de quien se supone que se desempeñó en el Ministerio de Bienestar Social, se comprometió a aportar pruebas que certifiquen su denuncia, especialmente a las que vinculan a Conti con la adquisición de armamento extranjero para el equipamiento de los integrantes de aquella banda criminal.

Tendría en su poder parte de la documentación que certifica el pago por la compra de esas armas con recursos del Ministerio de Bienestar Social.

La "operación comercial" se habría concretado durante la gestión ministerial de José López Rega, y cuando Rodolfo Roballos se desempeñaba como director general de administración en esa área gubernamental.

El testimonio fue prestado ante la comisión especial de la Cámara de Diputados que investiga las denuncias de irregularidades en el manejo de fondos en el Ministerio de Bienestar Social y la Cruzada de Solidaridad (ex Justicialista).

Por razones de seguridad los legisladores mantienen en secreto el nombre del denunciante.

Sin embargo trascendió que coincidió en las individualizaciones que aportó anteriormente Salvador Paino en cuanto a los integrantes de la "Triple A", pero también amplió la nómina.

Al contrario de Paino —quien se encuentra alojado en la unidad carcelaria de Villa Devoto por delitos comunes—, el nuevo testigo no habría tenido ninguna vinculación con la organización terrorista.

En cambio, habría tenido acceso directo a importante documentación referida a diversos crímenes que, en su momento, conmovieron a la opinión pública por la jerarquía de las víctimas.

Ante la comisión especial también habría revelado el nombre de otras personas que conocen esos elementos probatorios y que, incluso, podrían ampliar detalles sobre las circunstancias en que se perpetraron algunos asesinatos.

No se descartó esta noche en el Congreso Nacional que las futuras indagatorias a este testigo, al que se calificó como "muy importante", se realicen fuera del edificio parlamentario.

Igualmente se podrían disponer algunos allanamientos para localizar documentación que se considera de "incalculable valor para desenmascarar las andanzas de la "Triple A".

Los periodistas realizan otro paro en Córdoba

CORDOBA, 17 (Télam). — Continuan paralizados en esta ciudad los distintos medios periodísticos, a raíz de la medida de fuerza que aplican los trabajadores de prensa en demanda de aumentos salariales.

Las radioemisoras y canales de televisión no emiten sus informativos desde el mediodía del lunes, en tanto que los diarios no aparecen desde ayer, estimándose que tampoco lo harán mañana.

El paro tiene una duración prevista de 72 horas. No obstante, esta tarde se realizará una asamblea para determinar los pasos a seguir, luego de evaluar el resultado de las tratativas ante el sector patronal, llevadas a cabo en el Ministerio de Trabajo.

El cese de tareas se resolvió en reclamo de un ajuste de salarios, por considerar que los sueldos en vigencia son inferiores a los percibidos en otras provincias.

Las negociaciones han tenido acogida favorable por parte de las emisoras radiales estatales, no así en las empresas periodísticas privadas, que se negaron a reconocer la legitimidad del acta firmada durante el último convenio laboral, en la que establece la rediscusión de los salarios al 1º de diciembre pasado, acorde con el alza del costo de vida.

Un ejercicio desarrolló la Fuerza Aérea

BUENOS AIRES, 17. (Télam). — En esferas castrenses se informó hoy que la Fuerza Aérea realizó en la tarde de ayer un ejercicio que tuvo por objeto comprobar el sistema de aislamiento de aviones en situación de alarma y el adecuado funcionamiento de la red de comunicaciones de los distintos aeródromos.

El ejercicio incluyó el supuesto copamiento de dos aeródromos, los que fueron sobrevolados por máquinas de combate de la fuerza represiva, complementándose la maniobra con el desembarco de tropas aerotransportadas.

ARCO S.A.
OFERTAS FIN DE SEMANA
MERMELADA DE DURAZNO Frasco de 500 Grs. ..... $ 44,00
QUESO DE RALLAR Sardo o Reggianito, el Kg. ..... $ 120,00
TOMATE TRITURADO Botella de 1 Kg. sin envase ..... $ 43,00
MIEL PURA Sachet de 500 Grs. ..... $ 68,00
VINAGRE DE VINO Botella de 1 litro, sin envase ..... $ 35,00
Ofertas sorpresas:
QUESO CUARTIROLO, MANTECA SUELTA y CASCARA ROJA
Horario: 8.30 a 12.30 y 16.30 a 20.30.
Sábado: 8.30 a 12.30.
R. E. de SAN MARTIN 1957 TELEF. 252932 - MZA
18.3 F 54598 18.3

26-2-76
Amoblamientos standard económicos y mesadas. Cocinas, calefones, termotanques.
AZULEJOS DECORADOS Distribuidor
Caños y acc. Hierro fundido, galvanizado, plomo e hidrom.
Pisos y revestimientos cerámicos y de mármol y alfombramientos. Iggam Sektalon e Imborrable.
Puertas y ventanas de madera, chapa y aluminio.
Cortinas plásticas. Frentes placards. Puertas placa.
Juego de loza Ferrum, Roma, Florencia y Pilar, c/bronceria Piazza, Peirano y Centauro. Bañeras.
ENVIOS AL INTERIOR - VISITENOS
Neuberger hnos.
Av. Vélez Sársfield 1081 - Capital - Buenos Aires

EN EL MERCADO DE CAPITALES UNA BUENA INVERSION DEPENDE DE UNA CORRECTA ORIENTACION
UTILICE NUESTROS SERVICIOS REFERENTES A:
● Colocación de Capitales
● Compra-venta de Títulos Públicos y Acciones
● Administración de Cartera de Valores Mobiliarios
– Custodia
– Cobro de dividendo y amortizaciones
– Suscripciones
● Asesoramiento financiero y bursátil
● Nuevas emisiones mobiliarias
● Pago de suscripciones y dividendos
FEIGIN COMPAÑIA FINANCIERA S.A.
Miembro del Consorcio Colocador de Emisiones Nacionales Internas.
Agente Extrabursátil
MENDOZA: ESPEJO 217 - TEL. 50110

PLANCHAR HINCHA

AFIRMA NACHO QUIROS:
"Señora, la verdad que planchar hincha... pero para que planchar hinche menos elija la mejor, SUNBEAM, única con HEAT SHIELD el protector del calor para su linda manito. Plancha Sunbeam, hecha por SUNBEAM que hace las cosas bien hechas... por eso Sunbeam, plancha!"

* HEAT SHIELD, PROTECTOR DEL CALOR
Sunbeam hace las cosas bien hechas por eso SUNBEAM, PLANCHA
Sunbeam

Deniegan excarcelación por vaciamiento de empresas

BUENOS AIRES, 17 (NA). — El juez de instrucción Guillermo Ledesma denegó la excarcelación, bajo cualquier forma de caución, solicitada por Guillermo Ricardo Forstmann, quien debe responder a siete cargos de "vaciamiento de empresas" en los que también se encuentran implicados los hermanos Todres, al tiempo que dispuso la excarcelación de tres personas mas que se encontraban detenidas por las mismas causales.

La denegatoria del juez Ledesma se funda en que los cargos formulados contra Forstmann son de indudable trascendencia y de ser probados podrían ser sancionados con prisión de entre un mes y 25 años.

La relevante intervención que en ellos le cupo a Forstmann, sostiene el magistrado, el perjuicio que causaron, la trascendencia institucional que adquirieron, el número de victimas que ocasionaron y la repercusión económica y social que tuvieron, obstan a la obtención de la condena condicional, aunque se trate de la primera condena, más cuando, como en este caso de Forstmann, se integra una asociación ilícita cuyo fin es la consumación de un indeterminado número de vaciamiento de importantes empresas.

Como consecuencia, le deniega la excarcelación a Forstmann bajo cualquier forma de caución.

Por otra resolución, el mismo magistrado se pronunció sobre la situación procesal de varios implicados por actividades que damnificaron a la firma "Daniel Bassi y Cía. S.A." y a 'Cam pomar S.A.".

En primer término sobresee definitivamente a Carlos Antonio Venegau, Sara María Bamonte de Pucciarelli y José Domingo Bruzzone en orden a administración fraudulenta, con la expresa declaración de que la formación de la causa no afecta el buen nombre y honor de que gozaren.

Asimismo, el doctor Ledesma sobresee provisionalmente en favor de Catalina Amira Gutiérrez de Castro, María Cinta la de Bruno, Héctor Julio Danovich y Andrés Amadeo Amil.

El ministro de Defensa visitó a Isabel Perón

BUENOS AIRES, 17. (NA). — La jefa del Estado, señora María Estela Martínez de Perón, se hizo presente hoy en la Casa de Gobierno, y según se informó, se dedicó a "analizar distintos asuntos de estado", y a firmar el despacho diario que le fue llevado por el secretario técnico y privado Julio González.

A las 18.15 recibió al ministro de Defensa, doctor José Alberto Deheza, con quien conversó durante media hora.

A las 19, dio por finalizada su labor y regresó a la residencia de Olivos, utilizando un helicóptero, en el que había arribado.

Mercado cambiario

BUENOS AIRES, 17. (Télam). — Las cotizaciones de las divisas en los mercados financieros, especial y comercial de cambios, fueron las siguientes:

Monedas	Mercado Oficial Tipo Comprador	Tipo Vendedor	Mercado Libre Tipo Comprador	Tipo Vendedor
Libra esterlina	268,80	269,99	539,52	550,26
Dolar estadounidense	140.—	140,03	281.—	286.—
Francos franceses	2.973,60	2.994,64	5.968,44	6.103,24
Liras italianas	15,82	16.—	31,75	32,60
Pesetas Cta. "A"	208,32	215,83	418,18	439,87
Pesetas Cta. "B"	201,18	208,76	403,80	425,28
Marcos alemanes	5.521,60	5.548,65	11.082,64	11.308,44
Marcos finlandeses	3.612.—	3.634,55	7.249,80	7.407,40
Florines holandeses	5.180.—	5.206,24	10.391.—	10.610,60
Francos belgas fin.	354,76	357.—	712,05	727,58
Francos belgas conv.	353,22	355,46	708,96	724,44
Francos suizos	5.521,60	5.548,65	11.082,64	11.308,44
Yenes	46,59	46,84	93,52	95,47
Dólar canadiense	142,16	142,63	285,33	290,69
Escudos portugueses	488,60	503,78	980,69	1.026,74
Coronas danesas	2.259,60	2.278,96	4.535,34	4.644,64
Coronas noruegas	2.511,60	2.531,55	5.041,14	5.159,44
Coronas suecas	3.183,60	3.205,14	6.389,94	6.532,24
Chelines austriacos	757,40	773,22	1.520,21	1.575,86

La libra esterlina, el dólar estadounidense y canadiense están dados en una unidad. El resto, en cien unidades.

Fijaron precios oficiales al aceite, cereales y azúcar

También a la leche, bebidas y gas en garrafa

Desde ayer, por resolución Nº 102 de la Intervención Federal en Mendoza; rigen nuevos precios máximos para productos de la canasta familiar y servicios de consumo final, contenidos en la Lista Nº 67, que damos a conocer completa a continuación:

Aceites comestibles

1) Aceite de girasol envasado. a) En botella de 1½ litro sin envase al público $ 157,00; b) En envases de un litro neto $ 127,50; c) En envases de dos litros neto $ 240,00; d) En envases de cuatro litros neto $ 475,00; e) En envases de cinco litros neto $ 562,00. 2) Aceite comestible mezcla común envasado (aceite de girasol, maní, algodon, soja, nabo, nabón, cártamo, dos o más de ellos, cualesquiera entre sí): a) En botella de 1½ litro sin envase $ 164,50; b) En envase de un litro neto $ 132,60; c) En envases de dos litros neto $ 248,00; d) En envases de cuatro litros neto $ 491,00; e) En envase de cinco litros neto $ 595,80. 3) Aceite comestible mezcla especial (dos o más aceites consignados en el punto 2) con el agregado de aceite de uva y/o oliva: a) En botella de 1½ litro sin envase $ 173,00; b) En envase de un litro neto $ 139,00; c) En envase de dos litros neto $ 258,00; d) En envase de cuatro litros neto $ 515,00; e) En envase de cinco litros neto $ 612,00.

Los fabricantes y/o fraccionadores que comercialicen aceites de los tipos citados en los puntos 2 y 3 precedentes deberán consignar en el rótulo de los envases "Aceites comestible mezcla común" o "Aceite comestible mezcla especial" según corresponda.

Bebidas

No alcohólicas. - 1) Gaseosas de todo tipo: a) Negocios minoristas, i) tamaño chico al público, $8,50; ii) tamaño mediano, $ 10,00; iii) tamaño litro $ 21,75;b) Pizzerías y/o similares de expendio sin laudo (las gaseosas deberán ser servidas en vaso o cañita de un solo uso): i) Botella chica mostrador $ 13,00; mesa, $ 16,00; ii) Botella mediana $ 15,50 y $ 18,50; c) Restaurantes, bares, confiterías de expendio con laudo: i) Botella chica $ 16,00 y $ 20,00; ii) Botella mediana $ 18,50 y 23,50; d) Tribunas de estadios deportivos. (Las gaseosas deberán expenderse servidas en vaso o cañita de un solo uso): al público, $ 18,00.

Los precios de las gaseosas servidas en vaso, deberán ser proporcionales de acuerdo al contenido, a los de la botella mediana, según el tipo de negocio que corresponda.

Los precios máximos establecidos incluyen el Impuesto al Valor Agregado.

Alcohólicas: 3. a) Vino común de mesa (precio al público), tinto seco y abocado, $ 32; blanco seco y abocado, $ 31; clarete seco y abocado, $ 30; rosado seco y abocado, $ 29. b) Vino Turista: vino Turista tinto, 40 pesos; vino Turista blanco, 39 pesos; vino Turista rosado, 37 pesos.

Carnes frescas

1) **Pescado:** Precio por kilo al público: a) filet de merluza, suelto estirado, mostrador, $ 75; domicilio, $ 80; b) filet de merluza en paquete, $ 80 y $ 85.

2) **Pollos y gallinas:** Precio por kilo al publico, b) pollo eviscerado (sin patas ni cabeza), $ 72,50; c) gallina eviscerada (sin patas ni cabeza), $ 60.

La venta de pollos a rotiserías, restaurantes y similares, deberá efectuarse a los mismos precios que los fijados para la venta a minorista.

Cereales y harinas

1) Arroz envasado en paquetes de 1 kilo: a) Arroz grano largo, Doble Carolina, variedad Fortuna, "00000", al público, $ 59; b) Arroz grano largo, Doble Carolina, variedad Fortuna, "0000", $ 53; c) Arroz grano largo fino, variedad Blue Bonnet "00000", $ 57; d) Arroz grano largo fino, variedad Blue Bonnet "0000", $ 51; e) Arroz grano mediano, variedad Blue Rose, "00000", $ 47; f) Arroz grano mediano, variedad Blue Rose, "0000", $ 43.

Los precios precedentes al minorista compreden el flete y el acarreo de entrega.

2) Harina de trigo: a) Tipo "000", al público por kilo, $ 9,90; b) Tipo "000" con leudante, $ 13,80.

3) Infusión y similares. 1) Yerba mate: a) con palo, al público, paquete de 250 gramos, $ 26,30; paquete de 500 gramos, $ 49; paquete de 1 kilo, $ 92. b) Sin palo: paquete de 250 gramos, $ 30,30; paquete de 500 gramos, $ 56,70; paquete de 1 kilo, $ 106.

Fideos y pastas

I) Fideos de harina de trigo tipo "000" - Variedades: munición, ave maría, entrefino largo, estrellitas, semilla de melón y babetas: a) En envase de 400 grs. c/u. al público, $ 14.00; b) En envase de 1 kg. c/u. $ 29,00; c) En envase de 5 ó 10 kgs. el kg. $ 26,00.

La venta de estos tipos de fideos no podrá ser inferior al Quince por ciento (15%) del volumen total de venta anual de cada establecimiento.

2) Otras variedades: a) En envases de 400 grs. c/u., al público, $ 20.00; b) En envases de 1 kg. c/u. $ 38.00; c) En envases de 5 y 10 kgs. el kg. $ 36.00.

II Fideos semolados: a) En envases de 400 grs., al público, $ 21,50; b) En envases de 1 kg. c/u. $ 42,00; c) En envases de 5 y 10 kgs. el kg. $ 39.00.

III Fideos puros de sémola: a) En envases de 400 grs.. al público. $ 23,00; b) En envases de 1 kg. c/u. $ 46,00; c) En envases de 5 y 10 kgs. el kg. $ 42.

IV Fideos especiales semolados y/o Sémola en estuche/celofán, de 400 grs. c/u.. al público. $ 19,00.

Comprende las siguientes variedades: Cabello de angel. Cintitas Argentinas, Nidos. Fideos de Semolín y leche. variedades laminadas tipo casero y variedades en estuche.

V Fideos con huevo y/o verdura y/u hortalizas: a) En estuche/celofán de 400 grs. c/u. al público $ 24,00; b) Canelones, Lasagnas y Fusillis en estuche de celofán de 400 grs. c/u. $ 24.

Lácteos y similares

1) Leche fluida de origen extraprovincial: a) Usina a repartidor y/o distribuidor. por litro. embotellada $ 12,80; en sachet $ 13,20; b) Usina a público $ 14.00 y $ 14,00; c) Transportista a minorista puesta en local de venta $ 15,00 y $ 15.00; d) Minorista a público en local de venta $ 16,50 y $ 17.00; e) Al público en domicilio con transporte en vehiculo común $ 17,00 y $ 17,50.

En zonas ubicadas entre 35 y 75 kms. de la planta procesadora envasadora podrá adicionar hasta Un Peso ($ 1.00).

En zonas ubicadas a más de 75 kms. de la planta procesadora envasadora podrá adicionarse hasta Un Peso con Cincuenta Centavos ($ 1.50).

Establécese un margen total máximo de Quince por Ciento (15%) para la venta de leche en tarros, sobre el precio de venta en usina en las condiciones reglamentarias vigentes.

La Dirección de Comercio podrá autorizar en forma expresa adicionales por transporte en vehículo acondicionado con materiales aislantes para conservación de temperatura, atendiendo a las características de la zona para la que se solicite, pero ese adicional no podrá ser superior a Treinta Centavos ($ 0,30) por litro.

2) Leche fluida origen tambo Mendoza a) Al repartidor por litro, sin envasar, $ 16, por litro enbotellada $ 17,50; b) Al público en tambo $ 19 y $ 19,50; c) A público a domicilio $ 20 y $ 21; 5) Manteca, a) Calidad extra envasada en paquetes de 200 grs. Precio por Kg. al público $ 217; b) Calidad primera panes de 200 grs., $ 194; c) Calidad segunda panes de 200 grs., $ 174; 6) Quesos, a) Tipo cuartirolo $ 90; b) Tipo Mar del Plata, $ 130; c) Tipo Sbrinz y Sardo común, $ 156.

Los precios de venta legalmente vigentes al 8 de marzo de 1976, para los distintos tipos de quesos no incluidos en la clasificación anterior, podrán incrementarse en hasta el Cincuenta por Ciento (50%), manteniéndose los actuales porcentajes de utilidad bruta para las etapas posteriores de comercialización.

Otros productos alimenticios

1) Azúcar: a) Sobre vagón Mendoza a fraccionadores mayoristas e industriales en bolsas de 50 Kg. el Kg. Refinado, $ 36; 1ra. Calidad, $ 35; 2da. Calidad, $ 33,95; b) Fraccionada a mayoristas o supermercados puesta en casa del cliente, en paquetes de 1 Kg. $ 42,80, $ 41,80 y $ 40,80; c) Mayorista a minorista en bolsas de 50 Kg. el Kg. $ 39,30, $ 38,30 y $ 37,15; d) Mayorista a minorista o fraccionador al minorista puesta en casa del cliente en paquetes de 1 Kg. $ 43,80, $ 42,80 y 41,80; e) Minorista al público en paquetes de 1 Kg. $ 46, $ 45, y $ 44.

2) Huevos: a) Castaño y blanco chico (de hasta 45 grs. c/u.) al público por docena $ 44; b) Castaño y blanco mediano (de 46 a 53 grs. c/u.), $ 46; c) Castaño y blanco grande (de más de 54 grs.), $ 48.

Se admitirá un recargo sobre el precio de venta al público de hasta Dos Pesos ($ 2), por docena cuando el producto se expenda en cajitas de plástico y/o cartón.

Combustibles

1) Gas licuado en garrafas a) Precios dentro de un radio de 40 Km. de la Ciudad de Mendoza:

Precio por garrafa: A mayorista entregado en planta y/o local, 10 Kg. $ 220.00, 12 Kg. $ 264,00, 15 Kg. $ 330,00; A minorista entregado en su local: $ 246.00, $ 295,00 y $ 369,00; Al público en local minorista: $ 265,00, $ 318.00 y $ 397,50; Al público en domicilio: $ 290,00, $ 348,00 y $ 435,00.

b) Precios dentro de un radio mayor de 40 Km. y menor de 150 Km. de la ciudad de Mendoza: A mayorista entregado en planta y/o local: $ 240,00, $ 288,00 y $ 360,00; A minorista entregado en su local: $ 266,00, $ 319,20 y $ 399,00; Al público en local minorista: $ 284,00, $ 342,00 y $ 427,50; Al público en domicilio: $ 310,00, $ 372,00 y $ 465,00.

c) Precios dentro de un radio mayor de 150 Km. y menor de 300 Km. de la ciudad de Mendoza: A mayorista entregado en planta y/o local: $ $ 260,00, $ 312,00 y $ 390,00; A minorista entregado en su local: $ 285,00, $ 342,00 y $ 427,50; Al público en local minorista: $ 305,00, $ 366,00 y $ 457,50; Al público en domicilio: $ 330,00, $ 396.00 y $ 495,00.

d) Precios a distancias superiores a 300 Km. de ciudad de Mendoza: A mayorista entregado en planta y/o local: $ 284,00, $ 340,80 y $ 426,00; A minorista entregado en su local: $ 310,00, $ 372,00 y $ 465,00; Al público en local minorista: $ 330,00, $ 396,00 y $ 495,00; Al público en domicilio: $ 354,00, $ 424,80 y 531,00.

e) En microgarrafas (en envase de hasta 5 Kg.). Precio por Kg. al público: I) Zona a) anterior, $ 32,00; II) Zona b) anterior, $ 34,00; III) Zona c) anterior, $ 36,00 y IV) Zona d) anterior, $ 38,00.

Han variado notablemente en 7 días precios topes de aceites y gas licuado

A partir de la puesta en vigencia del plan económico de emergencia, anunciado por el ministro de Economía de la Nación, doctor Emilio Mondelli, uno de cuyos mecanismos fundamentales es el control de los precios, la intervención federal en Mendoza ha dado a conocer —en el término de 7 días— dos listas de precios máximos de productos de la canasta familiar y de servicios.

En sólo una semana —según se desprende del análisis de las listas— se han registrado variaciones notorias en los aceites y gas licuado en garrafas y otras leves en bebidas no alcohólicas, carnes frescas (pescado, pollo y gallina), arroz, leche, azúcar, huevos, mientras se mantienen los precios de la harina, fideos y pastas, manteca, quesos y yerba.

Grandes diferencias

Los aumentos más altos registrados corresponden a los aceites. Tomamos como ejemplo el de girasol: al 10 del corriente, en botella de 1½ litro sin envase, al minorista, se había fijado en $ 29,28 y al público en $ 32,70, y en envase de 5 litros, al minorista, $ 106,39 y al público, $ 118,90. Desde ayer, los valores son los siguientes: $ 139 al minorista y $ 157 al público (en botella de 1½ l.) y $ 499 y $ 562 (en envase de 5 litros), respectivamente.

Presenta iguales características, el gas licuado en garrafas, cuyos valores se han duplicado: Hace 7 días, dentro de un radio de 65 kilometros de la ciudad de Mendoza, la de 10 kilos costaba al público en local minorista $ 143; la de 12 kilos, $ 171 y la da 15, $ 214. Desde ayer los respectivos precios son los siguientes: $ 285, $ 342 y $ 477,50. Al público, en domicilio, los precios eran al 10 de marzo, $ 155, $ 186 y $ 232,50. A la fecha, son: $ 310, $ 372 y $ 485. A esto se agrega que el radio de 65 kilometros, quedó reducido a 40.

Otros aumentos

Las variaciones más o menos leves se han producido en los siguientes artículos: las gaseosas, en negocios minoristas, tamaño chico, al público, de $ 7,60 a $ 8,50 y en envases de un litro, de $ 21,10 a $ 21,75; el pescado: filet de merluza suelto estirado, $ 65 el kilo en mostrador a $ 75, y a domicilio de $ 70,50 a 80; y el filet de merluza en paquetes, en mostrador, de $ 69 el kilo, a $ 80 y a domicilio, de $ 75 a $ 85.

Rebajas

En cuanto al pollo eviscerado, de $ 68 a $ 72,50 al público y la gallina eviscerada, de $ 55 a $ 60.

El arroz grano largo fino, variedad "Blue Bonet "00000", en paquete o cajas de un kilo que costaba $ 55, se venderá al público a $ 47, y la leche, de usina a público, en sachets, de $ 13,80 a 14.

También se registró incremento en el azúcar. Al público, en paquete de un kilo, la refinada varió de $ 41 a $ 46; la de primera calidad, de $ 40 a $ 45 y la de segunda calidad, de $ 39 a $ 44.

En cuanto al precio de los huevos se ha dado un proceso a la inversa. Si bien los castaños y blancos chicos, aumentaron de $ 42 a $ 44, los medianos bajaron de $ 50 a $ 46 y los grandes de $ 56 a $ 48. En cambio varió el recargo en caso de que se expenda en cajitas de plástico y/o cartón. Este era de $ 1 y se elevó a $ 2.

Denuncian campaña de intimidación contra el comerciante minorista

La Federación Económica de Mendoza hizo conocer un documento sobre la actual situación de emergencia nacional, la que —señala— "a pesar de los sucesivos cambios operados en la conducción económica, no presenta signos alentadores de recuperación".

Luego de referirse al proceso y a las diversas medidas de gobierno, haciendo hincapié en el aumento de los costos intensos producido por las devaluaciones y el incremento de las tarifas y precios de las empresas del Estado, expresa que "resulta ilusorio suponer que con solo dictar disposiciones prohibitivas de la traslación de los mayores costos a los precios, es decir sin producir hechos económicos concretos, se pueda lograr que tales incrementos no incidan en el nivel general de precios finales de todos los artículos en el mercado interno".

Señala el documento que "el desahiste es particularmente acentuado a nivel de los negocios pequeños y medianos" y que este dramático panorama se observa en casi todos los ramos de consumo masivo pero especialmente en el de los artículos alimenticios cuyos expendedores, los minoristas además de las ya referidas secuelas de la inflación que no originan, deben enfrentar un sinnúmero de otros inconvenientes diarios, tales como: restricción en las entregas de mercaderías críticas, imposibilidad de reposición de existencias,ausencia de asistencia financiera bancaria, exiguidad de márgenes de utilidad en muchas mercaderías con precios máximos, incremento de las tarifas de servicios públicos, impuestos, etc".

También expresa la Federación Económica que "paradojicamente se advierte, en cambio, que a través de ciertas comunicaciones y noticias dirigidas a la opinión pública, muchas veces originadas en voceros oficiales y otras en sectores afines, se hace aparecer al comerciante minorista como causante y responsable de tamaño desfasaje y contra ellos se desatan campañas de desprestigio e intimidaciones".

Finalmente formula una exhortación en contra "de la persecución arbitraria y la represalia personal o sectorial" y para que se persiga el delito "en sus causas y no en sus efectos".

Celebran hoy su día los telefónicos

Los operarios y empleados telefónicos celebran hoy su día, fecha que coincide con la nacionalización del servicio telefónico.

La comisión directiva del Sindicato de Obreros y Empleados Telefónicos de Mendoza (S.O.Te.M.) invitó a afiliados y jubilados al acto que se llevará a cabo a las 11 en el cementerio de la Capital. Allí se rendirá un homenaje a los compañeros de labor fallecidos, que consistirá en depositar una ofrenda floral en la tumba que guarda los restos de Tomás Angel Heredia. A las 11,30 directivos de la entidad sindical y asociados se trasladarán a la plaza San Martín para rendir un homenaje al Padre de la Patria.

Sesionó el consejo de una entidad bancaria

Se reunió en nuestra ciudad el consejo directivo de la Asociación de Bancos de Provincia de la República Argentina, que preside el doctor Alejo Pedraza y del cual es vocal el titular del Banco de Mendoza, doctor Rafael César Tabanera.

Asistieron a la reunión, además de los miembros del consejo directivo, los presidentes de entidades asociadas que visitan Mendoza con motivo de la VI Convención de Gerentes de Bancos de Provincia, recientemente clausurada.

Entre los temas tratados por el consejo se destacan la rentabilidad de los bancos de provincia; el régimen de créditos indexados y otros tópicos y se estudiaron las resoluciones adoptadas por la convención de gerentes generales.

Solicitan la ampliación de cuota de gasoil

GENERAL ALVEAR, — La Cámara de Comercio, Industria, Agricultura y Ganadería ha cursado un telegrama al jefe divisional Mendoza de Y. P. F. en el que le expresan lo siguiente: "Ante la gran demanda de gasoil por la abundante cosecha solicitamos una urgente ampliación de la cuota para General Alvear".

Entidades de bien público

Rotary Club de General Gutiérrez. — Hoy, desde las 22.30, esta entidad realizará su asamblea habitual. Tendrá lugar en el domicilio del señor Hualpa Brugnoli, en Hipólito Yrigoyen sin número, de Gutiérrez.

Rotary Club Luján de Cuyo. — La reunión cena se efectuará hoy a las 21.30 en su local. La charla de clasificación estará a cargo del señor Belek y el minuto rotario del señor Jacobo Sananes.

Rotary Club Mendoza Norte. — Esta noche a partir de las 21.30, se reunirá en su habitual reunión cena esta entidad. El doctor Enrique Castineiras de Dios tendrá a su cargo la información rotaria. Como invitado especial concurrirá el doctor Juan Ramón Guevara, presidente del "Comité Bodas de Oro" quien disertará sobre el tema "El Rotarismo en Mendoza y su historia". Por su parte, el señor Fernando Martínez informará sobre el encuentro internacional con el Rotary Club de San Felipe (Chile).

Autorizaron aumentos en las tarifas de hoteles y tintorerías

El Ministerio de Economía dio a conocer los nuevos precios que deberán cobrar los establecimientos hoteleros de la Provincia y, también los que que regirán para las tintorerías, por limpieza y planchado.

La resolución, que lleva el número 101, explica que los nuevos valores se adoptan en razón de que "los niveles actuales suponen determinados costos que se han modificado por la incidencia de factores de diversas índole".

Para los hoteles

Los hoteles Plaza, Potrerillos, Villavicencio y Uspallata, según la resolución, están comprendidos en el grupo cero y "podrán incrementar sus tarifas en relación con la evolución de sus costos, sin perjuicio de los eventuales ajustes que puedan producirse de parte de los organismos pertinentes si las mismas excedieran una rentabilidad razonable para el sector.

Grupo Primero: Balbi, Internacional, Nutibara, Sussex, Mendoza, Cervantes, 1 persona, $ 1.350; 2 personas $ 2.000 y 3 personas $ 2.700.

Grupo Segundo: La Micela, Ariosto, 1º de Mayo, Carollo, Ritz, España (Sector verde), Grosso, San Francisco, Crillon, Kalton, Palace y Alcor, $ 850, $ 1.275 y $ 1.700.

Grupo Tercero: Rosario, Dali, Argentino, Castelar, Marcal, Viña del Mar, La Marchigiana, Royal, San Martín, Windsor, Castillo, Libertador, San Pedro, Milena, Nuevo Excelsior, Casino, Horizonte, Provincial, Petit Hotel, $ 675, $ 1.000 y $ 1.350.

Grupo Cuarto: Turismo Malargüe, Turismo Tupungato, Derby, Lahuen - Co. Salamanca, Buenos Aires, Tonin, Viñas, Los Alamos, España (Sector antiguo), Huerta, Ideal (Ciudad de San Rafael), Rincón Vasco, Americano, Tropicana, Belgrano, San Remo, Mayo, y Rex (San Rafael), $ 500, $ 750 y $ 1.000.

Grupo Quinto: Aragón, Zamora, Denur, Canciller, Balcarce, Italia (Tupungato), City, Villa Mary, España (Mendoza), Balear, Florida, Roxy, Vigo, Mallorca, Premier, Monterrey, Santa Fe, Santa Fe I, Mestre (Tunuyán) y Bambi, $ 450, $ 675 y $ 900.

Grupo Sexto: Andino, Marconi, Francia, Galicia, Europa, Madicam, Necochea, Lendi, Cariño Botao, Los Pinos, Santa Ana, Espejo, Bariloche, Imperial, Montecarlo, San Luis (Tunuyán), Villa Inés, Balbano, Lucence, Alberdi y España; (Luján de Cuyo), $ 400, $ 600 y $ 800.

Grupo Séptimo: Las Heras, Nevada, Richmond, Turismo (Ciudad), Acapulco Martinez (San Rafael), Rio Cuarto, Alcazar, Cuyo, Madrid, Maxim, Santa Clara, El Colonial, Valcar, Dardex, Victoria, La Galera, Los Cerros, El Descanso, Patricios, AATRA (San Rafael), Avenida (Gral Alvear), El Indio y Emperador - Carini, $ 350, $ 525 y $ 700.

Grupo Octavo: Rex (Mendoza), Lirondelle, Montemar, El Porteño, Goa, Montecaseros, España (Malargue), Argentino (La Consulta), Oasis, Granada, El Trébol, La Gran Vía, Namuncura, Napoleón, Oviedo y Español, $ 250, $ 175 y $ 500.

Grupo Noveno: los establecimientos que se mencionan a continuación aplicarán los índices de aumentos que a continuación se consignan:

Moteles: un cuarenta por (40 %) sobre las tarifas vigentes; hosterías: un cincuenta por ciento (50 %) sobre las vigentes: Residenciales: un treinta por ciento (30 %) sobre las actuales.

Adicionales: Almuerzos o cenas: los establecimientos que tienen pensión completa, tendrán un aumento del (50 %) sobre los precios del menú vigente.

Por el servicio del aire acondicionado podrá cobrarse hasta ($ 150) por día y por habitación, con excepción de los hoteles grupo cero y primero, en los que se considera incluido en el precio; por televisor particular (100) por día y por habitación. Estos adicionales tienen el carácter de optativos por el cliente.

Sobre los precios indicados los hoteles de las categorías y grupos respectivos podrán establecer tarifas superiores hasta en un 20 % para las suites.

En habitaciones sin baño privado, la tarifa será del 70 por ciento, menos de la establecida. El pasajero alojado en cama cucheta, abonará un 10 % menos de la tarifa establecida y sólo queda permitido hasta 2 cuchetas por habitación cuando en la misma pueden alojarse solamente cuatro personas.

Las tarifas indicadas tienen el carácter de máximas, no admitiendo en consecuencia ningún tipo de adicional, salvo lo que expresamente se mencionan y el laudo gastronómico. En consecuencia ya incluye el Impuesto al Valor Agregado y todo otro gravamen nacional, provincial y/o municipal.

Tintorerías

Ambo Común, $ 200; Traje Común, $ 225; Sacos, $ 115; Pantalón Común, 110; Polleras Comunes, $ 100; Sacos de Señoras, $ 115; Conjunto de Saco y Pollera, $ 200; Vestido Simples, $ 150; Jumper, $ 130; Pullover c/Mangas, $ 85; Pullover s/Mangas, $ 60; Piloto Impermeabilizado, 355; Sobretodo Común, $ 260; Tapado Común, $ 285; Conjunto de Angora, $ 110.

Los precios indicados incluyen servicio de retiro y entrega a domicilio.

Por entrega de percha se admitirá hasta $ 5 por unidad lo cual deberá indicarse por separado en la factura.

MECANICA DIESEL
SKODA
TECNICO ESPECIALIZADO
OSCAR JUAN CABRERA
ADHIERE JUBILOSAMENTE AL DIA DEL TRANSPORTISTA
NUEVO DOMICILIO
9 DE JULIO S/N. JESUS NAZARENO
GUAYMALLEN - MZA.
BANDERA DE LOS ANDES 3760 - Tel. 260855
V. NUEVA GUAYMALLEN - MZA.

CURSO DE PARAPSICOLOGIA
AHORA UD. PODRA:
Controlar su insomnio - Dejar de comer en exceso - Dejar de fumar - Desarrollar su memoria - Desarrollar sus capacidades parapsicologicas. - Se entrega material didáctico y certificado de asistencia. - Cámara de Comercio, dias viernes 19, sábado 20 y domingo 21 de marzo de 1976. Conferencia de presentación: jueves 18, a las 11 horas. Cámara de Comercio. Informes e inscripción: MITRE 710 - Telefono 22140
16 3 F 54193 18 3 A

L.I.M.C.E.C.
LIGA MENDOCINA DE LUCHA CONTRA EL CANCER
El Cáncer es curable, consulte a tiempo
INSTITUTO DE ONCOLOGIA
MONTECASEROS 1020, Cdad. Tel. 44591

DIVORCIO
Y CASAMIENTOS EN EL EXTRANJERO
Dra. Fariñas
AVENIDA ESPAÑA 866 - DPTO. 4
TELEFONO 249492

CIRCULO MEDICO DEL OESTE
CONVOCATORIA
Se convoca a los señores socios a la Asamblea General Ordinaria, que se realizará el proximo 7 de Abril de 1976, a las 21 hs. en el Club Social El Retorno - San Martín 1169 - Tunuyán, a efectos de considerar el siguiente:
ORDEN DEL DIA
1º) Elección de 2 socios presentes para aprobar y firmar junto con el Presidente y Secretario General el Acta de la Asamblea.
2º) Lectura y consideración de la Memoria, Balance General, Estado de Resultados e Informe de la Comisión Revisora de Cuentas, correspondiente al ejercicio económico Nº 2, cerrado el dia 28-2-1975.
3º) Lectura y consideración de la Memoria, Balance General, Estado de Resultados e Informe de la Comisión Revisora de Cuentas, correspondiente al ejercicio económico Nº 3 cerrado al dia 28 de febrero de 1976
NOTA: Transcurrida una hora de la fijada, la Asamblea sesionará cualquiera sea el número de socios presentes.
18 3 F 54558 18 3

CLC CARPAS Los Corredores
CARPAS PARA TRANSPORTE Y COSECHA
18 DE MARZO DIA DEL TRANSPORTISTA
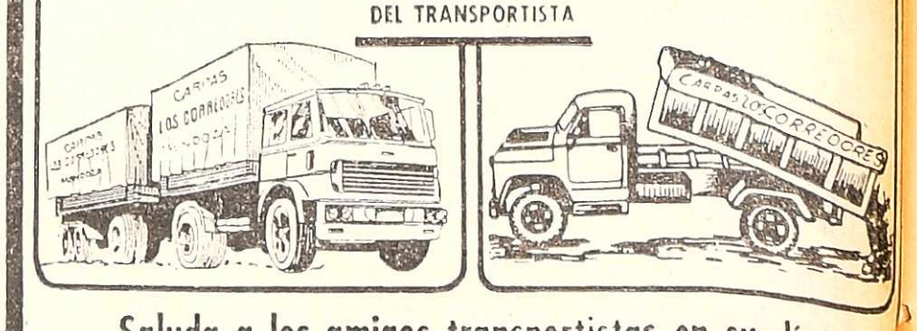

Saluda a los amigos transportistas en su día
Avda. Bra. de los Andes 2747 - V. Nueva - Gllén. - Tel. 260864

Transportes MESSINA

CARGAS - MUDANZAS - ENCOMIENDAS
MENDOZA - TUCUMAN - SALTA
JUJUY - SANTIAGO DEL ESTERO
EN MENDOZA: ADMINISTRACION Y DEPOSITO
SARMIENTO 380 - V. NUEVA - TEL. 261250 y 261251
EN TUCUMAN: 9 DE JULIO 1202 TEL. 25[illegible]23

Profesionales

Abogada. — Ha egresado de la Facultad de Ciencias Jurídicas y Sociales, de la Universidad de Mendoza, con el título de abogada, la señorita María Eleonora Grippi Calderón. Sus estudios primarios los realizó en la escuela "Guillermo G. Cano" y los secundarios en la Escuela Superior del Magisterio. Durante sus estudios universitarios realizó un trabajo de seminario de Filosofía, titulado "La libertad para Santo Tomás y Carlos Marx". La nueva profesional ejercerá en nuestro medio.

María Eleonora Grippi

Abogada. — De la Facultad de Derecho y Ciencias Sociales de la Universidad Nacional de Córdoba, ha egresado con el título de abogada, la señorita Esther Diana Crivelli Duboué.

Los estudios primarios y secundarios los realizó en la Escuela Normal "Mariano Carbó", de donde egresó como maestra. La señorita Crivelli, que es mendocina, ya ejerce su profesión en Córdoba mientras completa sus estudios de escribanía y un curso de perfeccionamiento de italiano.

Esther Diana Crivelli

Arquitecta. — De la Facultad de Arquitectura y Urbanismo, de la Universidad de Mendoza, ha egresado con el título de arquitecta la señorita Silvia Mercedes Sueta. Sus estudios primarios y secundarios los realizó en el Colegio del Carmen, de San Rafael, de donde egresó con el título de maestra. Su trabajo final de tesis, titulado "Desarrollo regional de Malargüe", fue declarado por el jurado como proyecto de interés nacional.

Silvia Mercedes Sueta

Profesora de Geografía. — Con el título de Licenciada y profesora de geografía ha egresado de la Facultad de Filosofía y Letras de la Universidad Nacional de Cuyo, la señorita Gloria Leticia Zamorano Duboué.

Los estudios primarios los realizó en la Escuela Normal "Tomás Godoy Cruz, y los secundarios en la Escuela del Magisterio. Su carrera universitaria culminó con un seminario y trabajo sobre "La Libertad, departamento de Rivadavia, un típico distrito agrario mendocino" Actualmente se especializa en geografía agraria. Ejercerá la profesión en nuestro medio.

Gloria Leticia Zamorano

Licenciada en psicología. — Con el título de licenciada en psicología, ha egresado de la Facultad de Psicología de la Universidad del Aconcagua la señorita Norma Susana Bertona.

Cursó sus estudios primarios en el Colegio María Auxiliadora de Luján de Cuyo y los secundarios en el Instituto José Manuel Estrada del mismo departamento.

Norma S. Bertona

Durante sus estudios universitarios realizó trabajos de investigación sobre "Comunidad terapéutica: su importancia en la salud mental" y medicina psicosomática: "Crisis cardíaca: hipertensión arterial, síndrome anginoso, neurosis cardíaca e importancia de la psicohigiene psicosomática".

La nueva profesional ejercerá en nuestro medio.

Arquitecto. — Ha egresado de la Facultad de Arquitectura y Urbanismo de la Universidad Nacional de Córdoba, con el título de arquitecto, el señor Fernando Ariel Adolfo Duboué Larraburu. Sus estudios primarios los efectuó en la escuela Lucio Cicchitti" y los secundarios en el Liceo Militar "General Espejo".

Fernando Ariel Adolfo Duboué

Durante sus estudios universitarios realizó un curso especializado en luminotecnia. Su tesis final consistió en un conjunto habitacional de 5.000 viviendas en Córdoba, incluida la primera etapa completa de 1.100 departamentos. Este trabajo fue realizado en equipo.

El nuevo profesional ejercerá en nuestro medio.

Exhibirán las nóminas de martilleros

La Suprema Corte de Justicia dispuso que las listas de martilleros sean exhibidas por el término de tres días en la Oficina de Profesionales, las correspondientes a la primera circunscripción judicial; en las mesas de entradas de las Cámaras de Apelaciones en lo Civil, Comercial, Minas, de Paz y Tributario, las que abarcan la segunda circunscripción (San Rafael); y en la Cámara del Trabajo, de Paz Letrado y Tributario, las de la tercera circunscripción.

Los interesados, dentro del término de cinco días hábiles a partir del 22 del corriente, podrán reclamar sobre inclusión o exclusión indebida.

Planta de agua potable ceden a la Provincia

Por decreto de la Intervención Federal fue aprobado el convenio celebrado entre la Dirección de Obras y Servicios Sanitarios, dependiente del Ministerio de Obras y Servicios Sanitarios, dependiente del Ministerio de Obras y Servicios Públicos y la Cooperativa Rural de Servicios Públicos General Amigorena Limitada.

Por el mismo, la Provincia se compromete a construir en la fracción de terreno cedida por la citada institución una planta de provisión de agua potable, situada en el distrito Colonia Segovia, departamento Guaymallén.

Oposición a que se reimplante un gravamen

La Unión Comercial e Industrial de Mendoza solicitó la intervención del gobierno provincial ante las autoridades nacionales, para que se deje sin efecto la reposición del impuesto a las actividades lucrativas en nuestra provincia.

En tal sentido la UCIM envió una nota al interventor federal, general (RE) Pedro L. Lucero, en que señala que "ese impuesto fue absorbido por la creación del IVA, vigente desde el 1º de enero de 1975, y su reimplantación significará lisa y llanamente duplicidad de impuesto por un mismo motivo".

Agrega la presentación de la entidad empresaria que "esta actitud del gobierno de la Nación, tendiente a compensar, siquiera sea en parte, su insuficiencia de recursos así como de los estados provinciales, causa intensa preocupación en las empresas, especialmente las pequeñas y medianas, a las que UCIM representa y agravará su crítica situación, repercutiendo en los sectores de menores recursos que serían los más perjudicados en caso de concretarse aquella iniciativa".

Se informa, por otra parte, que se ha enviado notas por este motivo al ministro de Economía de la Nación y titulares de ambas cámaras del Congreso nacional.

La Unión Panamericana de Montañismo se creó

En un encuentro internacional de montañismo realizado en Santiago de Calle entre el 6 y el 13 de este mes, quedó creada la Unión Panamericana de Asociaciones de Montañismo (UPAM) y se trataron importantes temas relacionados con el mencionado deporte. La delegación argentina estuvo dirigida por el presidente de la Federación Argentina de Esquí y Andinismo, señor José Antonio Almécija, y la integraron el oficial inspector Ignacio Medina y el oficial subayudante Luis Alberto Parra, ambos de la Policía de Mendoza y este último dirigente de la Asociación Mendocina de Actividades de Montaña.

Tomaron parte también delegaciones de México, Venezuela, Perú, Bolivia, Ecuador y España, y la reunión se dividió en dos fases: una deliberativa entre dirigentes, y la otra deportiva, que intentó el ascenso de varios cerros como trabajo práctico en la aplicación de una serie de pautas establecidas.

Los temas del congreso fueron las escuelas de montaña, patrullas de rescate y la realización de expediciones conjuntas de los países intervinientes en la reunión. Se consiguieron, por otro lado, becas para capacitación y divulgación de los deportes de montaña y para la formación de las patrullas de socorro.

La Unión Panamericana de Asociaciones de Montañismo será presidida por un chileno y la vicepresidencia, que declinó el oficial Parra, por un mexicano. Las reuniones contaron con los auspicios del Comité Olímpico de Chile, Ejército chileno, Carabineros, Dirección Nacional de Turismo del país trasandino y de otros organismos e instituciones oficiales y privadas.

Universidades

De Mendoza

Facultad de Ingeniería en Electrónica y Electricidad.— El lunes se iniciará un curso de nivelación y adquisición de experiencia en el desarrollo de un tranceptor HF-Blu de 100W, modelo Itec. El curso se dictará los días 22, 24 y 25 de este mes, de 8.30 a 12. La asistencia será obligatoria para todo el personal docente del laboratorio de electrónica y de las cátedras de proyecto y construcción de equipos electrónicos, de mediciones II y de telecomunicaciones. Se invitó especialmente a los alumnos de 5º y 6º años de la facultad.

Antropología Escolar

Reuniones.— Los profesores integrantes del área histórico-filosófica se reunirán hoy a las 20.30. Lo harán para considerar el tema "Lectura y discusión de programas del primer cuatrimestre".

También se reunirán hoy, a las 20.30, profesores y delegados de alumnos del área psicología. Se recordó, asimismo, que es el último plazo para presentar los programas del primer cuatrimestre.

Nacional de Cuyo

Facultad de Ciencias Médicas. — Comunicó a los alumnos de Clínica Quirúrgica I que cursaron 5º año en 1975 y que adeudan el parcial de Gastroenterología, que se ha fijado el 15 de abril como fecha para rendir ese examen.

Tecnológica Nacional

Facultad Regional Mendoza. — Informó que en la cátedra de Física III se realizará un cursillo para los alumnos que aún no hayan obtenido la boleta de trabajos prácticos. Mañana a las 18 se efectuará una reunión informativa.

Inscriben en el Instituto Becario

El Instituto Becario, dependiente de la Subsecretaría de Educación del ministerio de Cultura y Educación de la provincia informó que a partir del primero de abril y hasta el nueve inclusive, se encontrará abierta la inscripción a postulantes para el otorgamiento de becas de ayuda económica para cursar estudios universitarios en facultades de la provincia o fuera de ellas, cuando los estudios elegidos no se dicten en las mismas.

Los interesados deberán concurrir para la presentación de su solicitud, conforme a su domicilio, ciudad, Godoy Cruz, Guaymallén y Las Heras, en la sede de la entidad, calle Garibaldi 267 y los restantes departamentos en sus respectivas municipalidades.

Los requisitos a presentar son: Certificado de Inscripción para el curso como regular, certificado de materias rendidas (2º año en adelante), plan de estudio de la carrera, certificado de residencia o domicilio, certificado de buena conducta y antecedentes económicos del grupo familiar tales como boletas de sueldo jubilaciones o pensiones, declaración jurada de ingresos por trabajos por cuenta propia y de bienes raíces, etc. El plazo será improrrogable.

Entregaron 20 pensiones a la ancianidad

Durante un acto cumplido en el Ministerio de Bienestar Social, se entregaron veinte nuevas pensiones con carácter retroactivo al 1º de enero pasado.

La ceremonia fue presidida por el titular de aquella cartera, señor Decio B. Naranjo, quien estaba acompañado por el subsecretario de Salud Pública, doctor Luis A. Loyola; subdirectora de la Dirección de Asistencia a la Ancianidad e Invalidez, señorita Cira Ticera, y otros funcionarios, así como representantes de la Asociación Trabajadores de la Sanidad Argentina, filial Mendoza.

Tras algunas palabras que pronunció el ministro Naranjo, se procedió a la entrega de los sobres conteniendo el importe de dos meses de pensión. Los beneficiarios residen en distintos departamentos de la Provincia.

La nómina es la siguiente: María Herrera Calderón, Nicolás Videla y Alejandro Turquina Toloba, de Capital; Adalberto Jorge Gay Orcs, de Godoy Cruz; María del Carmen Rafael Vda. de Guzmán y José Olivares Mansenet, de Luján de Cuyo; Hilda Sara Díaz Sander y Rudencia Rodríguez de Pascual, de Las Heras; Pedro Daniel Lucero Negri y Antonio Ponce, de San Martín; Alberta Luso Vda. de Agraján, María de los Angeles Arce Vda. de Luna, Rafael Frías González y Juan Ambrosia Echegaray, de Guaymallén; Segundo Sevilla, Domitila del Carmen Lepe de Morales, Sabina del Carmen Aguilera Vda. de Muñoz, Patricio Noguerol González, María Nicomedes Bustos Vda. de Aroma y Laudina Callo Vda. de Cozzani, de Maipú.

Sobre duraznos de maduración temprana hablarán

SAN RAFAEL. — Hoy, a las 18, en la Cámara de Comercio, Industria y Agricultura de San Rafael, disertarán técnicos del INTA, sobre duraznos de maduración temprana.

También se hablará sobre aspectos acerca de la industrialización de duraznos de maduración temprana, tales como Red Haven, Capitán Flores, etc., por lo que se invita a profesionales en agronomía, productores, viveristas, empacadores de frutas frescas e industriales conserveros.

Tendrá interés provincial el Congreso Forestal

Ha sido declarado de interés provincial mediante decreto Nº 802 expedido por la Intervención Federal, la realización del Tercer Congreso Forestal Argentino, que se llevará a cabo en esta ciudad en el transcurso de este año.

A este congreso asistirán 300 destacados expertos en forestación de los sectores oficial y privado, no sólo del país sino también de otras naciones latinoamericanas, lo que asegura un alto nivel en el tratamiento y discusión de los problemas atinentes a esta disciplina de la actividad económica.

Designación en enseñanza media

Por decreto de la Intervención Federal se ha designado a numerosos docentes, que revistarán con carácter de interinos a partir del 1º de febrero del corriente año.

Estos docentes ya se vienen desempeñando en diversas escuelas a nivel medio, dependientes de la Dirección de Educación Media del Ministerio de Cultura y Educación.

En los considerandos del decreto se especifica que la Junta de Calificaciones para la Enseñanza Media se expidió favorablemente aconsejando estas designaciones con carácter interino, mientras que la Dirección General de Administración del Ministerio de Cultura y Educación estableció la factibilidad de realizar las mismas.

Necrología

Julián Zabal. — Ha fallecido en nuestra ciudad el señor Julián Zabal, conocida figura del medio comercial local en el que actuó por más de 25 años.

El señor Zabal cursó sus estudios primarios en la escuela "General San Martín", del mismo departamento y los secundarios en el Colegio Nacional Agustín Alvarez".

Hombre jovial, de espíritu inquieto y emprendedor, supo brindar su amistad sin límites, formó un hogar ejemplar, al que le brindó sus mejores afanes. Murió después de sobrellevar una penosa enfermedad, que no pudo resquebrajar su entereza ni su espíritu.

El sepelio de los restos del señor Zabal fue una verdadera demostración del afecto que supo conquistar.

Inscripción de escribanos en seis registros

La Suprema Corte de Justicia dispuso por Secretaría Administrativa y de Superintendencia la apertura de un registro donde podrán inscribirse en la Oficina de Profesionales 3º piso del Palacio de Justicia, hasta el 9 de abril próximo, a las 13, los escribanos públicos que aspiran a ser designados como titulares de los registros números 6, 14, 49, 77 y 79 de Capital y 113 de San Rafael. Esta inscripción se realiza de conformidad con lo que prescribe el artículo 81 de la Ley 3.058.

Constitúyase en un Seguro para su Automóvil

Cursos prácticos ambos sexos:
FUNDACION G. A. G
Juan G. Godoy 969 (altura calle Dorrego al 500) - Guaymallén.
183 C 626.183

TRANSPORTES RUIZ
DE JOSE RUIZ
Cargas a larga distancia
ADHIERE EN EL DIA DEL TRANSPORTISTA

MENDOZA: Patricias Mendocinas 1601 - Tel. 261852
San José • Guaymallén.
BUENOS AIRES: José C. Paz 2912 - Tel. 91-7009-1944

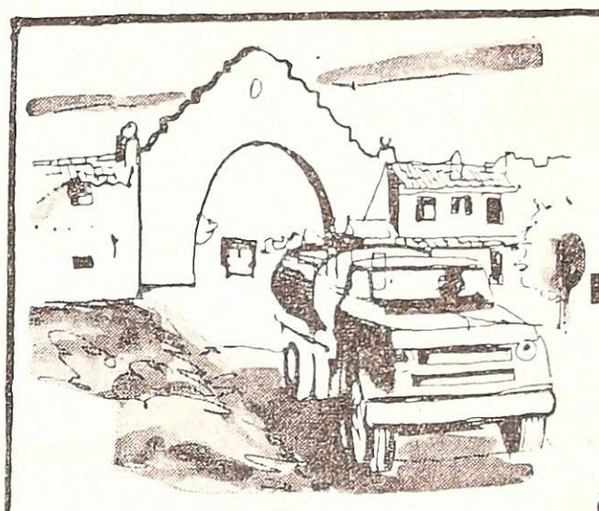

18 de marzo
DIA DEL TRANSPORTISTA

A todo el país
desde:
MENDOZA y SAN JUAN
EXPRESO "PADILLA"
•
Bandera de los Andes 159
Tel. 259265
GUAYMALLEN - MENDOZA

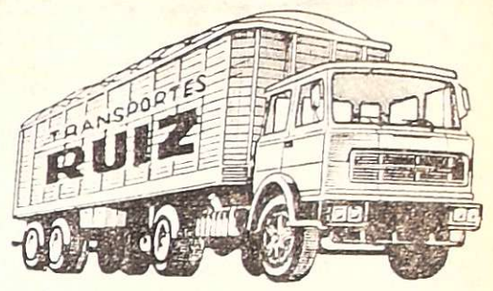

de JOSE RUIZ
CARGAS A LARGA DISTANCIA
•
MENDOZA: PATRICIAS MENDOCINAS 1606
TEL. 261852 - SAN JOSE - GUAYMALLEN
BUENOS AIRES: JOSE C. PAZ 2912
TELEFS. 91-7009 - 1944

Atendido por su dueño
MUDANZAS JULIAN
SEGURIDAD

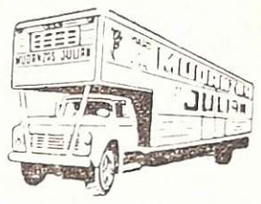

- FURGONES SUPER PULLMAN con radio móvil
- ESPECIALIDAD EDIFICIOS HORIZONTALES
- GUARDAMUEBLES
- EMBALAJES PARA EL EXTRANJERO
- PRECINTOS

TELEFS. 259488 - 256982
GRANADEROS 1923 - MENDOZA

TRANSPORTES
EL ROSARINO
CARGAS EN GENERAL A:
ROSARIO - MENDOZA - SAN JUAN
ENTRE RIOS - RESISTENCIA
MISIONES
•
SAN MARTIN 2302 - TEL. 83060 - ROSARIO
SAAVEDRA 376 - TEL. 218157
SAN JOSE - GUAYMALLEN - MENDOZA

EXPRESO ESCOBAR
PADILLA S.R.L.

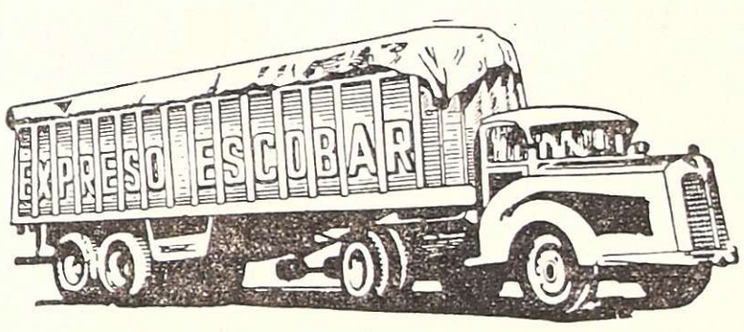

Próximamente en Arenales 595 • V. Nueva - Tel. 62627-62034.

ENCOMIENDAS • MUDANZAS
CARGAS EN GENERAL
BUENOS AIRES:
JOSE C. PAZ 3108
PARQUE PATRICIOS
TELEFS. 91-9522 - 91-9859
MENDOZA:
FRANCISCO DE LA RETA 422
TEL. 216031 - 258454
SAN JOSE - GUAYMALLEN
(frente a plaza San José)

Transportes "GARRIDO"
Especialidad en Verduras y Frutas
CARGAS GENERALES
MENDOZA - BUENOS AIRES
•
Saavedra 54 - Tel. 256032
SAN JOSE - MENDOZA

Transportes RUGGERI
de PASCUAL A. y BENITO RUGGERI
CARGAS GENERALES A CUALQUIER PUNTO DEL PAIS
SERVICIO
SERIEDAD
SEGURIDAD

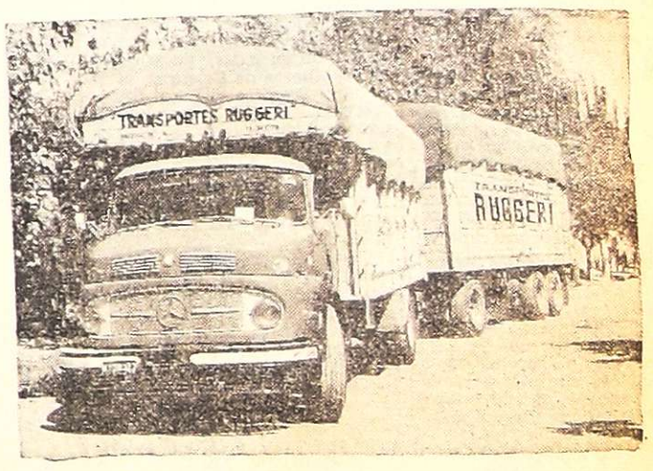

OFICINA MENDOZA:
DORREGO 41 - GUAYMALLEN - TEL. 243778
OFICINA BUENOS AIRES:
PATAGONES 2700 - P. PATRICIOS - TEL. 942-9421

Departamentales

Godoy Cruz

Jóvenes del departamento visitaron el cámping metalúrgico durante la temporada veraniega.

Excursión municipal

GODOY CRUZ. — Organizado por el Sindicato de Obreros y Empleados Municipales y la Dirección de Recreación y Deportes, se realizó la última excursión integrada por jóvenes y niños. Las mismas se realizaron durante la temporada en las instalaciones que posee la Unión Obrera Metalúrgica de Mendoza en el Bermejo. El camping está dotado de una moderna pileta de natación, además de otras comodidades, lo que completó una agradable permanencia a los jóvenes provenientes de este departamento.

Cooperativa "Tomás Godoy Cruz"

GODOY CRUZ. — La comisión de Cultura de la Cooperativa de Crédito "Tomás Godoy Cruz" informó que hasta el 31 de este mes pueden presentarse los alumnos que fueron becados durante 1975, con los boletines de primer año del ciclo secundario. El trámite se requiere para que puedan participar en la selección de los mejores promedios, y así continuar beneficiándolos.

Prorrogan pago de impuestos

GODOY CRUZ. — Mediante el Decreto 189/76, el comisionado municipal, señor Enrique Panoff, ha dispuesto la prórroga del descuento del 15% sobre el monto de los derechos a la propiedad raíz que, sujeto a reajuste, deben pagar por el ejercicio 1976 en concepto de tasas y servicios a la propiedad raíz. Agrega en los considerandos el mencionado decreto "que la afluencia de público para abonar sus tributos colma la capacidad de atención del personal dedicado al mismo, por lo que resulta conveniente establecer una nueva prórroga, dentro de las facultades otorgadas al Departamento Ejecutivo para que el público se beneficie con la reducción establecida".

LOS ANDES

Fundado el 20 de Octubre de 1882 por el Dr. Adolfo Calle

Directoras:
Carmen Usandivaras de Calle
Elcira Videla de Schiappa de Azevedo

MENDOZA, JUEVES 18 DE MARZO DE 1976

Caminos y progreso

Con frecuencia este diario se debe hacer eco, a través de la información suministrada por nuestros corresponsales, de las condiciones de deterioro a que son sometidas rutas y carreteras por el intenso tránsito automotor, lo que obliga a las autoridades viales ya sea provinciales o nacionales, a intensificar las tareas de reparaciones y conservación. En fecha reciente nos ocupamos, en efecto, de los deterioros que se producen en la ruta Panamericana, especialmente en el tramo La Dormida-La Paz, donde la banquina acusa fallas de material y construcción, creando serios riesgos para automovilistas y transportistas.

Un examen más amplio del espectro vial de la provincia señala la presencia de un problema semejante al puntualizado, pero de características distintas. Pobladores y productores de la zona Este coinciden en lamentar el abandono de una carretera construida en su oportunidad por Y.P.F., que cubre el trayecto Rivadavia-Comandante Salas. De acuerdo a las informaciones suministradas por los interesados, que son fáciles de comprobar, desde que Y.P.F. dejó de utilizar el tramo comprendido más allá del campamento de Vizcacheras a Comandante Salas, San Rafael, pasando por Ñacuñán, ese camino ha venido sufriendo un permanente deterioro en perjuicio de quienes deben utilizar esa vía de verdadera importancia para las actividades económicas, comerciales y sociales de la zona. Ñacuñán constituye un significativo centro ganadero y sus posibilidades potenciales le reservan un futuro promisorio, habida cuenta de una política de promoción y apoyo que tarde o temprano deberá efectivizarse como consecuencia de un requerimiento legítimamente fundado.

Independientemente de ese aspecto se impone la necesidad de conservar esa carretera por elementales razones de economía para cubrir una extensa distancia hasta la zona sur. Todas estas razones indican la conveniencia de que se estudie la posibilidad de que la provincia se haga cargo de las reparaciones y conservación de ese camino, para lo cual, entendemos, deberá llenarse algunas formalidades institucionales.

Lo importante es que esa ruta, que fue construida con un fin determinado, se ha incorporado a la infraestructura vial de nuestra provincia y que de hecho contribuye al progreso zonal y al acercamiento de poblaciones que necesitan complementarse.

Es indiscutible que en gran medida Mendoza debe su desarrollo económico y social a su red caminera, considerada una de las mejores del interior del país. Estas vías de comunicación terrestre que han sido posibilitadas no solo por el espíritu progresista de pobladores y autoridades, sino también por la subdivisión de la tierra productiva, que conforma una estructura muy especial, adquieren una importancia capital como factores de promoción dinámica de integración económica y contribuyen, por otra parte, a abaratar costos, particularmente a nivel de fletes, si se tiene en cuenta el alto precio de los combustibles y tarifas.

El estancamiento y el atraso, finalmente, también son un problema de aislamiento e incomunicación. Por ello es dable señalar que en la medida en que se multipliquen y mejoren las carreteras y demás elementos de infraestructura económica, industrial, social y de servicios, se darán las condiciones de un mejoramiento que permita superar el estado deficitario en que se debaten ingentes sectores de población argentina.

La crisis económica y financiera que padece el país actualmente está determinando la paralización de obras públicas que incluyen carreteras y trabajos complementarios de la infraestructura vinculada con la voluntad de integración zonal y regional. De ello nos hemos ocupado en una nota editorial reciente, anticipando la penosa posibilidad de que muchas empresas constructoras de obras viales suspendan sus actividades y tengan que desmontar sus estructuras y equipos. La experiencia demuestra que es en los momentos de grandes dificultades cuando los pueblos con capacidad creadora, imaginativa y realizadora buscan soluciones a sus problemas. Y la solución, entendemos, no puede estar en otra clave que en la de canalizar recursos, evitando gastos burocráticos y superfluos, hacia objetivos muy concretos. Quizás así se logre infundir también la suficiente fuerza moral para que algunos sectores interesados, que distraen fondos en especulaciones con monedas extranjeras o en otros negocios por los que se evade el dinero nacional, se muestren dispuestos a invertir en obras que revertirán en progreso y mayor bienestar social.

Acto realizado en la Escuela "Emaús", de Godoy Cruz.

Inicióse el ciclo escolar 1976 en toda la provincia

Leiva Hita: "Relación de puertas abiertas con la parte docente"

En un acto realizado en la escuela "Emaus", de Godoy Cruz, ubicada en Campo Papa, se declaró inaugurado oficialmente el ciclo lectivo de la provincia de Mendoza por el año 1976. Estuvieron presentes el interventor federal, general Pedro León Lucero, quien concurrió acompañado de su esposa; el ministro interino de Cultura y Educación, doctor Francisco Leiva Hita; el subsecretario de Educación, profesor José Calvo; el comisionado municipal de Godoy Cruz, Enrique Panoff; el Cuerpo Técnico de Inspección, en pleno; director de Enseñanza Privada, profesor Juan Depetris; en representación del Consejo Nacional de Educación, el señor Orlando Casco; secretario general del S.U.T.E., Marcos Garcetti; el capitán Rubén González Viescas, del Liceo Militar General Espejo, en representación de su director; la banda de guerra del citado establecimiento militar; director de la escuela "Emaus", A'do Piscopo y personal del establecimiento; representantes del Club de Leones de Godoy Cruz, padrino de la escuela; comisiones periescolares de la misma; delegaciones escolares del departamento, con abanderadas y escoltas y el coro Pequeños Cantores de Maipú, con su directora, profesora Josefa Sara Alaniz.

El doctor Leiva Hita, a cargo interinamente del Ministerio de Cultura y Educación, lee el mensaje dirigido al pueblo, docentes y alumnos.

La ceremonia se inició puntualmente, con el arribo del interventor federal, quien izó la bandera acompañado del ministro Leiva Hita. Luego la banda militar interpretó el Himno Nacional, cantado por el coro mencionado y posteriormente, este conjunto siguió con la interpretación de canciones del desaparecido maestro Alfredo Dono.

Discurso

Al término de la ceremonia principal, el único orador, el ministro interino de Cultura y Educación, doctor Leiva Hita, pronunció un discurso, en el que, entre otros conceptos expresó:

Propósitos

Señores docentes de Mendoza: el gobierno de la intervención federal de esta provincia, consciente de la nobilísima misión que es la docencia y sensible a los sacrificios que ella demanda, se hace el firme propósito de encausar este proceso de tal modo que el se cumpla en su justa medida y con provecho, procurando el desarrollo de virtudes esenciales como aquellas. Sólo así se podrá pensar en resultados positivos que habrán de redundar en beneficio de la comunidad toda.

"En vista de este objetivo central nos hemos trazado pautas fundamentales: mantener una relación de puertas abiertas, es decir, de máxima fluidez de entendimiento con la parte docente, frente a la cual solicitamos igual actitud. Además la intercomunicación constante que sólo podrá ser efectiva si los hechos que se manejan responden a realidades concretas, verdaderas e impregnadas de ese imperativo de la hora actual, cual es hacer aflorar al máximo la argentinidad y el patriotismo.

Patriotismo

"Partiendo siempre del supuesto que la verdad accione como premisa mayor y que el auténtico patriotismo requiere una dosis de renunciamiento a la que todos debemos estar dispuestos, resultara fácil, a cada una de las partes intervinientes en este proceso, defender honestamente sus puntos de mira y llegar a conclusiones fecundas. Asumido así el compromiso educativo, no habrá óbices que dificulten reconocer mutuamente posibles equivocos y mutuamente darles la debida corrección. No tiene medida la ardua misión que asume la docencia, que en su apostolado apunta y maneja en cierto modo lo mejor de nuestro ser. En aras de esto como maestro, mi más alto y preciado título, pido que sepamos limitar nuestras aspiraciones materiales a la realidad posible de nuestra sociedad. Todo otro intento o promesa de rescate podrían resultar vanos. Para poder triunfar en nuestras legítimas demandas es necesario no perder de vista el horizonte de la realidad que nos limita.

Violencia

"Entendemos con claridad que en toda comunidad con proyecciones de bien común entran en juego derechos y obligaciones. No antepongamos con ruidosos espectáculos nuestros derechos que así nos resultara más viable justificar nuestras ogligaciones cuando causas imprevisibles dificulten la tarea docente.

"No sembremos violencia. Ni de arriba ni de abajo, que esta semilla en ninguna tierra prospera.

"Sembremos sí, que es noble y santa esta labor, sembremos las semillas de la fe, de la esperanza, del amor y recogeremos estos frutos para la bonanza y progreso del hombre como entidad esencial".

Prueba de la beca Doctor Adolfo Calle

El sábado a las 18, en la sede del Colegio Nacional "Agustín Alvarez", se tomará la prueba para proceder a adjudicar la beca "Doctor Adolfo Calle", que anualmente entrega LOS ANDES en homenaje a su fundador.

Directivo de Cámara Junior arribará mañana

Arribará mañana a nuestra capital, en visita oficial a la Cámara Júnior local, el presidente de la Federación de Cámaras Junior de Argentina, señor Julio César Abinzano.

El dirigente visitará en primer término al comisionado municipal y al interventor federal de la Provincia. Posteriormente ofrecerá una disertación en la sede de ACIPA, calle Rivadavia 521, Godoy Cruz sobre el tema "El juniorismo y la comunidad".

La llegada del señor Abinzano a la terminal aérea está prevista para las 15.55.

Culto católico

Santuario de El Challao. — Se informó sobre el cambio de horario en las misas vespertinas, que a partir del domingo serán oficiadas a las 17, 18.30 y 20. Los sábados y días hábiles, a las 18.

Al patrono de Irlanda, San Patricio, honróse hoy

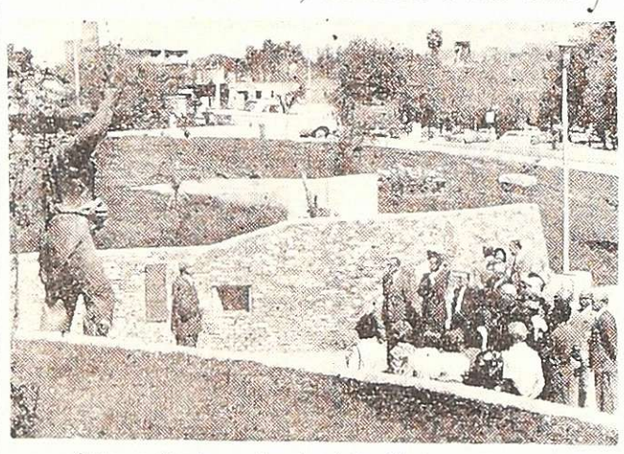

Acto realizado en la plazoleta Almirante Brown.

El Instituto Cultural Argentino Irlandés - Filial Mendoza, recientemente fundado, realizó su primer acto oficial, consistente en un homenaje al almirante Guillermo Brown en la plazoleta que lleva su nombre con motivo de conmemorar el Día de San Patricio, Patrono de Irlanda. A la inauguración de la filial, vino expresamente de Buenos Aires, el doctor Alfredo Casey, presidente de la entidad, quien concurrió a este acto acompañado del titular local, señor Juan Behan.

Estuvieron presentes además, el capitán de fragata Juan Zalazar, jefe de la Delegación Mendoza, en representación de la Armada; el padre (C. P.) Federico Richards, director del periódico irlandés "Southern Cross" (La Cruz del Sur) que se edita en Buenos Aires desde hace 100 años; la señora Pura Ramírez Dolan de Bohm, vocal; el presidente honorario de la filial Mendoza del Instituto profesor Tomás Dunne y un grupo de residentes islandeses.

Al darse comienzo a la ceremonia, el capitán de fragata Zalazar invitó a los dos titulares del Instituto, a izar con él la bandera argentina en el mástil de la plazoleta. Luego los concurrentes se trasladaron al pie del monumento al prócer, donde el capitán Zalazar habló sobre la trayectoria del almirante Brown en la guerra de la independencia argentina. Acto seguido hizo uso de la palabra el señor Behan y a su término se colocó una ofrenda floral. Por último, el padre Richards expresó que normalmente en homenajes de esa naturaleza, se rendía un minuto de silencio, por lo que el proponía en la ocasión, se rezará una oración. Así se hizo, y se rezó el Padre Nuestro.

Terminada esta parte de la ceremonia, la comitiva regresó al pie del mástil, ocasión en que el capitán Zalazar invitó nuevamente a arriar el pabellón a los presidentes ya mencionados.

Oficio religioso y reunión

Según estaba previsto en el programa de actos, por la tarde, en el templo jesuita, el padre Federico Richards ofició una misa a la que asistió el arzobispo de Mendoza, monseñor Olimpo Santiago Maresma.

Luego, en el Unión Club de nuestra ciudad, la comunidad irlandesa de la provincia se reunió en una cena, en cuyo transcurso se escucharon temas musicales originales de ese país.

Secretariados departamentales de SUTE se reúnen

Los secretariados departamentales del Sindicato Unido de Trabajadores de la Educación han convocado a asambleas para hoy a las 18 en los lugares habituales de reunión. Las excepciones en cuanto al horario son: San Rafael y Las Heras, a las 19, y Tupungato a las 12.

La secretaría de prensa y difusión de SUTE ha recomendado de manera muy especial la asistencia de los afiliados de todas las ramas y niveles, ya que en la oportunidad se entregará la circular Nº 1 del SUTE con la información "suficiente e indispensable a tener en cuenta para elaborar los mandatos con vistas al plenario provincial extraordinario del sábado próximo."

El Gobierno respondió al petitorio de los maestros

Se pagarán los días de huelga, nombramientos, titularización, provisión de útiles y salarios

El gobierno de la Intervención Federal, a través del titular de Economía, a cargo de la cartera de Cultura y Educación, doctor Francisco Vicente Leiva Hita, respondió al petitorio que oportunamente le elevó el Sindicato Unido Trabajadores de la Educación y que incluía 7 puntos considerados como fundamentales.

Ayer en la tarde, en el salón de acuerdos del sexto piso de la Casa de Gobierno, se reunieron los máximos dirigentes del SUTE con el doctor Leiva Hita, con el que dialogaron por más de una hora.

Al término de la conferencia, el señor Arturo Marcos Garcetti, secretario general de los docentes, declaró a LOS ANDES que "hemos obtenido las respuestas finales a los siete puntos prioritarios planteados ante el Ministerio de Cultura y Educación el 4 de marzo pasado".

Días de huelga

Con respecto a los días de huelga que complieron los docentes en 1975, la Intervención Federal ha dispuesto reintegrar los haberes oportunamente descontados.

"Se espera —aclaró Garcetti — un decreto del Ministerio del Interior por el cual se declara una amnistía general en este orden de cosas. Una vez que la Intervención tenga el texto de ese decreto, procederá a la liquidación correspondiente"

Clasificación de escuelas

Sobre la clasificación de escuelas por zona, el señor Garcetti aclaró que "en la parte de enseñanza primaria se comenzará a pagar este ítem con los sueldos del mes de marzo.

"Las retroactividades de 1976 se abonarán con el siguiente sistema: enero con los sueldos de abril y febrero con los de mayo.

"Para la enseñanza media, el gobierno nos ha solicitado la incorporación de los representantes gremiales a la comisión mixta que trabaja en el tema, para finalizar el trabajo y dictar la resolución respectiva".

Auxiliares de limpieza

"Los 440 auxiliares de limpieza que correspondía contratar, según el decreto 2345, ya están tabulados —expresó Garcetti—. Cobrarán con los sueldos del mes de marzo los haberes correspondientes. En cuanto a las retroactividades, se fijará, a la brevedad, la fecha de pago.

"El resto de los auxiliares de limpieza se ha incluido en el presupuesto de 1976 para que formen parte de la planta permanente.

"También nos informó el doctor Leiva Hita que para el pago de las deudas existentes por remplazos a celadores, se ha pedido la correspondiente ampliación de partida ya que la existente se agotó".

Nombramientos

El gremialista informó, además, que "con respecto a los nombramientos, la Intervención Federal se propone normalizar la situación realizando las correspondientes designaciones a la brevedad y según las leyes vigentes".

Enseñanza media

Varios fueron los puntos sobre los que se informó en materia de docentes y personal directivo de la enseñanza media. "En primer lugar —dijo Garcetti— se aplicará el decreto 3226 para la titularización del personal docente. Para el personal directivo se constituirá una comisión mixta para que en un término prudencial se expida y reglamente la realización de un curso de nivelación que, una vez cumplido, los nombrados al 30 de diciembre de 1974 quedarán como titulares.

"El mismo sistema se aplicará a los auxiliares de educación".

También con respecto a las remuneraciones del personal directivo, hubo respuesta de la Intervención. "Desde hace tiempo —aclaró el dirigente gremial— los sueldos del personal directivo de establecimientos de enseñanza media, están postergados. En la actualidad se trabaja en un decreto tendiente a la jerarquización económica de las funciones directivas.

"Las horas de creación de 1976 prosiguió— se abonarán a tiempo. Los nombramientos se realizarán, también, en término. Para ello el Ministerio de Cultura y Educación, ha tomado los recaudos necesarios".

Provisión de útiles

Sobre la provisión de útiles y elementos, el señor Garcetti expresó que "el gobierno se ha fijado un programa de acción que parte de la utilización de las capacidades instaladas de los institutos técnicos y de los recursos existentes y que cuenta con la colaboración del Ministerio de Bienestar Social y de la Dirección de Bosques que ha donado 400 toneladas de madera.

"Por su parte, Bienestar Social ha implementado un programa para aprovisionar de útiles y elementos a las escuelas y a los niños que provienen de hogares de escasos recursos económicos.

"También se ha resuelto la provisión de un guardapolvo por año, a partir de ahora, a cada docente".

Salarios

"En materia de salarios, el ministro Leiva Hita expresó que la intervención federal —dijo Garcetti— tiene la más amplia disposición para introducir las mejoras solicitadas, pero que las actualizaciones salariales son resorte de la Nación ya que es ella quien debe autorizarlas".

El discurso

La oportunidad fue propicia para preguntarle al dirigente gremial su impresión sobre el discurso con que el ministro Leiva Hita dejó inaugurado el ciclo lectivo 1976.

"La posición que se visualiza a través de las palabras del ministro —dijo el dirigente gremial— permite esperar una mayor fluidez y entendimiento entre gremio y gobierno e importa, también, el reconocimiento expreso de todas las responsabilidades que actuaron en los conflictos anteriores.

"Ratificó, además, una posición tradicional del SUTE en contra de las violencias, tanto de arriba como de abajo.

"La concreción de soluciones para todo el ámbito educativo, dirá definitivamente la impresión y expectativas despertadas".

Ofrecen mañana suplencias para enseñanza primaria

En las escuelas provinciales de enseñanza común, que se consignan a continuación, se ofrecerán mañana las siguientes suplencias.

—Escuela Nº 1 "Aristides Villanueva", de Capital, a las 10, un cargo de maestra común, turno tarde, y uno de maestra jardinera, turno tarde.

—Escuela Nº 3 "Domingo F. Sarmiento", Capital, a las 8, un cargo de enseñanza común, turno tarde y uno de maestra jardinera, turno mañana.

—Escuela Nº 7 "Tiburcio Benegas", Capital, en el local del Colegio Don Bosco, a las 13, tres cargos de enseñanza común, uno de maestra jardinera y uno de maestra de música.

—Escuela Nº 8 "José F. Moreno", Capital, a las 10, cinco cargos de enseñanza común, un cargo de maestra jardinera, uno de maestra de educación musical y uno de maestra de educación física.

—Escuela Nº 10 "Manuel Belgrano", Capital, cuatro cargos de maestra común y uno de educación física. El ofrecimiento se efectuará a las 8.

—Escuela Nº 11 "Daniel Videla Correas", Capital, a las 9, tres cargos de enseñanza común, uno de maestra de música y uno de maestra de dibujo.

—Escuela Nº 16 "General Gerónimo Espejo", Capital, a las 10.30, siete cargos de enseñanza común.

—Escuela Nº 23 "Ricardo Rojas", Capital, a las 10, cinco cargos de enseñanza común.

—Escuela Nº 24 "Nicolás Avellaneda", Capital, a las 10, tres cargos de enseñanza común, uno de maestra jardinera y uno de maestra de música.

—Escuela Nº 32 "Felipe Varela", Capital, a las 8.30, seis cargos de enseñanza común y dos de maestra jardinera.

—Escuela Nº 35 de Educación Integral, Capital, a las 8, un cargo de enseñanza común, turno mañana.

—Escuela Nº 2-D "Pedro N. Ferreyra", Capital, a las 10, dos cargos de enseñanza común, uno de maestra de educación y uno de manualidades.

—Jardín de Infantes Nº 3-I "María Curie", Capital, a las 9, cuatro cargos de maestra jardinera.

—Escuela Nº 14-D "Amadeo José Cicchitti", Godoy Cruz, a las 10, un cargo de maestra de educación musical con experiencia en educación diferenciada y cuatro cargos de maestras de grado especializadas.

—Escuela Nº 53 "Petrona G. de Burgoa", Godoy Cruz, a las 10, un cargo de enseñanza común, turno mañana, y nueve en turno tarde.

—Escuela Nº 54 "Juan Martínez de Rosas", Godoy Cruz, a las 9, siete cargos de enseñanza común, uno de maestra de música y uno de educación física.

—Escuela Nº 56 "Tomás Godoy Cruz", Godoy Cruz, a las 10, cinco cargos de enseñanza común, uno de manualidades y uno de educación física.

—Escuela Nº 57 "Julio L. Aguirre", Godoy Cruz, a las 10, cuatro cargos de enseñanza común turno mañana y cuatro para el turno tarde.

—Escuela Nº 60 "Juan Francisco Cobo", Godoy Cruz, a las 8, cuatro cargos de enseñanza común y dos de maestra jardinera.

—Escuela Nº 63 "Agustín Alvarez", Godoy Cruz, a las 9, un cargo de enseñanza común turno mañana y tres para turno tarde.

—Escuela Nº 70 "Manuel Belgrano", Godoy Cruz, a las 10, seis cargos de enseñanza común y dos de maestra jardinera.

—Nº "Leandro N. Alem", Guaymallén, a las 9, dos cargos de enseñanza común y tres de maestra jardinera.

—Escuela Nº 83 "Manuel E. Saranca", Guaymallén, a las 9, tres cargos de enseñanza común y dos de maestra jardinera.

—Escuela Nº 86 "Rafael Obligado", Guaymallén, a las 8, seis cargos de enseñanza común, tres de maestra jardinera y uno de educación física.

—Escuela Nº 99 "José Manuel Estrada", Guaymallén, a las 10, nueve cargos de enseñanza común y dos de maestras jardineras.

—Nº 100 "Guillermo G. Cano", Guaymallén, a las 8.30, un cargo de enseñanza común y dos de maestra jardinera.

—Escuela Nº 107 "Tito O. Laciar", Guaymallén, a las 10, siete cargos de enseñanza común y cuatro de maestras jardineras.

—Escuela Nº 112 "Pedro Molina Henríquez", Guaymallén, a las 10, dos cargos de enseñanza común y tres de maestra jardinera.

—Escuela Nº 113 "Granaderos de San Martín", Guaymallén, a las 10.30, siete cargos de maestra común.

—Escuela Nº 129 "Coronel Manuel Olascoaga", Las Heras, a las 9.30, nueve cargo de enseñanza común y uno de maestra de música.

—Escuela Nº 135 "República Oriental del Uruguay", a las 8.30 once cargos de enseñanza común y tres de maestra jardinera.

—Escuela Nº 137 "Sargento Cabral", Las Heras, a las 10, cuatro cargos de enseñanza común.

—Escuela Nº 139 "Félix Origone", Las Heras, a las 8.30 seis cargos de enseñanza común y dos de maestra jardinera.

—Escuela Nº 140 "Gustavo Martínez Zuviría", Las Heras, a las 9, nueve cargos de enseñanza común para turno mañana e intermedio.

—Escuel Nº 203 "Teresa O'Connor", Chacras de Coria, a las 8, tres cargos de enseñanza común.

—Nº 205 "Antonio Zinny", Luján de Cuyo, a las 9, tres cargos de maestra jardinera; cuatro de enseñanz acomún y uno de maestra de música.

—Escuela Nº 214 "Emilio Jofré", Luján de Cuyo, a las 10, siete cargos de enseñanza común; dos de maestra jardinera y uno de educación física.

—Escuela Nº 219 "Fray Francisco Inalicán", Mayor Drummond", a las 9, tres cargos de enseñanza común y uno de maestra jardinera.

—Escuela Nº 231 "General San Martín", San Martín, a las 9, cinco cargos de enseñanza común y cuatro de maestra jardinera.

—Escuela Nº 301 "Juan Pascual Pringles", Santa Rosa, a las 11, siete cargo de enseñanza común; uno de maestra de educación física; uno de manualidades y uno de maestra jardinera.

—Escuela Nº 311 "Primera Junta", La Paz, a las 11, siete cargos de enseñanza común; dos de maestra jardinera o con certificación en la especialidad.

—Escuela Nº 321 "Juan G. Lavalle", Lavalle, a las 11, diez cargos de enseñanza común y uno de maestra jardinera.

—Escuela Nº 329 "Virginia Correa", Costa de Araujo, a las 9.30, un cargo de enseñanza común.

—Escuela Nº 353 "Gabriela Mistral", La Primavera, Vista Flores, Tunuyán, a las 11, un cargo de enseñanza común.

—Escuela Nº 413 "Adolfo Tula", San Carlos, a las 11, cuatro cargos de enseñanza común; dos de maestra jardinera y uno de educación musical.

—Escuela Nº 419 "Ejército Argentino", San Carlos, a las 13.30, un cargo de enseñanza común.

—Escuela Nº 169 "República del Ecuador", Fray Luis Beltrán, a las 10, dos cargos de enseñanza común.

Escuela de Comercio "Martín Zapata".— El establecimiento escolar informó que los alumnos que realizaron el curso complementario de 5º año, deben rendir exámenes a partir de hoy, en turno noche, y desde mañana, en turno mañana. Los interesados pueden consultar horarios en las vicedirecciones de esos turnos y en mesa de entradas, de 8 a 12.

Escuela BM-Nº 1 "Fray Luis Beltrán".— Comunicó que se están abonando los haberes correspondientes a los remplazos del decreto 219-06-07 y 08/75. Los interesados pueden pasar a percibirlos de 8 a 12 y de 14.30 a 17.30.

Suplencia para vicedirección.— El inspector técnico de la Región -dlCentro, ofrecerá hoy, a las 10, en la sede de Inspección General de la Dirección General de Escuelas, la suplencia para la vicedirección de la escuela Nº 202 "Juan José Paso", de Luján. El ofrecimiento se realizará conforme a los términos de la resolución 305-T-65.

Suplencias en enseñanza media. — La dirección de la ENET Nº 1 "Ingeniero Pablo Nogués", ofrecerá hoy a las 9, entre los aspirantes a interinatos y suplencias, dos cargos de preceptores varones, de acuerdo con lo que establece el artículo 7.3.3. del reglamento general.

Por otra parte, mañana a las 9 ofrecerá entre los aspirantes a interinatos y suplencias inscriptos ante la junta de calificación docente zona V, las suplencias en las siguientes horas cátedra: 8 horas de biología; 2 de historia; 8 de geografía; 16 de castellano; 15 de inglés y 4 de análisis matemático.

Consejo Nacional de Educación. — La Supervisión Seccional de Escuelas Nacionales de Mendoza informó que mañana a las 9, en el local de la escuela Nº 90, ofrecerá entre los maestros de grados y de especialidades inscriptos en la zona 6 (Rivadavia y Junín), la suplencia para los siguientes cargos: 13 maestros de grado y 1 de educación física para Santa Rosa; 3 de maestras de grado, 1 de jardín de infantes y 2 de inglés para las escuelas de jornada completa números 28 y 92 de La Paz. Se aclaró que de no cubrirse los ofrecimientos con aspirantes inscriptos, se ofrecerán entre los que no estén inscriptos y presenten la documentación reglamentaria.

Escuela Nacional de Comercio - Medrano. — Informóse que se encuentra a disposición de los inscriptos para interinatos y suplencias, la planilla de puntuación correspondiente al presente año lectivo. Los interesados pueden consultarla diariamente de 18 a 22, en la secretaría del establecimiento.

Escuela Nº 51 "Guillermo Rawson". — Fue citada, con carácter urgente, la docente señora Gloria Amanda Castillo de Castro.

Escuela Hogar Nº 16 "17 de Octubre". — La intervención en el establecimiento informó que se ha autorizado el ingreso de los alumnos hasta el 30 de este mes. Los que no concurrieran a esa fecha, quedarán automáticamente egresados. Por otra parte, hizo saber a las aspirantes inscriptas para actividades especiales, que deben presentarse hoy a las 15 para los ofrecimientos de cargos.

Informo, asimismo, que se encuentra abierta la inscripción de docentes recibidos en 1975, aspirantes a suplencias de maestra de grado, asistencia social, maestras de música y educación física, de actividades prácticas, actividades plásticas, mecánica, carpintería y práctica agropecuaria. Los interesados pueden anotarse de 14 a 19.

Dirección Provincial del Menor. — La Mesa Calificadora de Mérito y Antecedentes anotará desde el lunes, en el horario de 15.30 a 18 a los aspirantes de ingreso a la docencia, en todas sus ramas. Al mismo tiempo procederá a la renovación de inscripciones anteriores. Los aspirantes deben presentar fotocopias autenticadas de las certificaciones que correspondan, según lo determina el Estatuto del Docente y su reglamentación. La Mesa Calificadora atenderá en su sede ubicada en el Instituto "20 de Junio" de Godoy Cruz.

Pago de comedores escolares. — La tesorería de la Dirección General de Escuelas depositó los fondos correspondientes a los comedores escolares de las escuelas comunes, por el mes en curso. Asimismo, fueron depositados los pertenecientes a las escuelas de verano, por el pasado mes de febrero.

Reunión de directores. — Las inspectoras técnicas de la secciones "L" y "M" de Lavalle, convocaron para mañana al personal directivo de sus respectivas jurisdicciones. La reunión tendrá lugar a las 10 en el local de la escuela Nº 321 "Juan Galo Lavalle".

Cuestionan dos decretos los trasladistas

La Sociedad Vitivinícola de Mendoza, Centro de Bodegueros Trasladistas, con referencia a la "elaboración vínica por cuenta de terceros, decretos 232/76 y 766/56 ha dado un comunicado en el que formula las siguientes consideraciones:

"1º) Que el primero de los decretos mencionados, dispuso un canon máximo para la vendimia 1976 del 9% y 6% del vino obtenido, según si las uvas fueren criollas o mezclas, o tintas y blancas respectivamente. Valores aceptables dado que en virtud de ellos el precio por hectólitro ascendería a los $ 90 y $ 120. Cifras que compensan el encarecimiento de todos los insumos, especialmente, anhidrido, jornales, tarifas, impuestos, tasas, etc.

"2º) Que el Decreto 766/76 del 11 de marzo, con bastante posterioridad y cuando la elaboración ya había comenzado, habiéndose suscripto la mayoría de los contratos de elaboración sobre la base del anterior decreto, modifica el canon establecido, fijándolo en $ 50 por hectólitro. Así, so pretexto de una actualización de valores y en forma arbitraria se reduce significativamente el precio fijado anteriormente y ya pactado en la mayoría de los contratos. El citado precio de $ 50 por hectólitro, no permitirá a los bodegueros cumplir el contrato de elaboración, por cuanto el mismo no cubrirá los gastos que se originen".

En la parte resolutiva el Centro de Bodegueros Trasladistas expresa: "Rechazar categóricamente el citado decreto 766 y exhortar a sus asociados y a los bodegueros en general para que cobren $ 90 y $ 120, por hectólitro, respectivamente, según la variedad de uva, y de acuerdo a lo ya fijado por el Decreto 232/76, sobre cuya base se suscribieron los contratos de elaboración".

Inician mañana Jornadas de reflexión cuaresmal

Con motivo de las "Jornadas de Reflexión Cuaresmal", que se iniciarán a las 21.30 en la iglesia de la Compañía de Jesús, San Martín esquina Colón, el padre Juan Carlos Pangrazi, sacerdote de la colectividad de los jesuitas, nos hizo llegar la siguiente colaboración con el contenido de lo que busca la comunidad cristiana del templo de los jesuitas en estas jornadas.

"Debemos partir distinguiendo que la Esperanza Cristiana no es lo mismo que optimismo. Esta es una expresión temperamental propia del hombre. En cambio la Esperanza cristiana es la Fuerza del Cristiano, que libremente acepta a Cristo como a Dios por la Fe. En virtud de su Palabra y Promesa el cristiano no teme enfrentarse a las dificultades, puesto que en la Muerte de Cristo se verificó la Victoria por su Resurrección. Y por esta victoria que también es nuestra, el cristiano no se amilana ante las dificultades, sino que aceptando la lucha que exige la vida, confía en la victoria, pues toda muerte ya ha sido vencida, en la Cruz de Jesucristo.

"Esta Esperanza es la que queremos renovar en la gran familia que formamos todos los cristianos de Mendoza. Esto no suena a gheto, sino que como Esperanza Cristiana propia es de los bautizados, pero si somos fieles a sus exigencias, el bien es para todos los hombres. El compromiso es para los que hemos aceptado a Cristo como Dios; pero sus efectos redunda en bien de todos.

"Por este motivo, concientes de las exigencias de nuestro Bautismo, matrimonios, jóvenes, adultos, religiosos y religiosas que forman la comunidad cristiana del templo de los jesuitas, organizan estas 5 jornadas de oración, para que vivificados por su fuerza, renovemos en nosotros la fuerza polarizante de la Esperanza que se funda en el triunfo de Cristo Resucitado.

"Invitamos a la oración, pero no la que adormece o insensibiliza, malamente llamada oración, sino a la que despierta y sacude; la que deja obrar al ímpetu del Espíritu del Señor.

"A la oración que hace caer las escamas de nuestros ojos, para hacernos ver, llamarnos a la realidad, e impulsarnos a la acción transformadora del Evangelio.

"Invitamos a la Oración que hace descubrir al hombre su limitación y su pecado, y al mismo tiempo lo impulsa a confiar en la Misericordia y Perdón de quien puede perdonar, Jesús. A la oración que nos hace vivir el estilo de vida del Evangelio.

"Llamaos a la oración para que en virtud de su energía rompiendo los límites del egoísmo e individualismo, conforte al hombre que está buscando la unidad y la construcción de un mundo más fraternal. Puesto que a todos nos une un mismo Espíritu Vivificador haciendo de los hombres no sólo prójimos sino hermanos ante un mismo Padre de todos.

"Esto es lo que busca la comunidad cristiana del templo de los jesuitas, al invitar a estas jornadas de Reflexión cuaresmal, que se tendrán en el templo de San Martín y Colón, todos los viernes a las 21.30.

Actividad nativista

Peña Folklórica "Hilario Cuadros". — Esta entidad rendirá homenaje mañana al folklorista José Ortuvia. Consistirá en una misa a oficiarse en la basílica de Santo Domingo, calle Salta y Beltrán, ciudad, a las 20.30, con motivo de cumplirse un nuevo aniversario de su fallecimiento.

INSTITUTO CULTURAL ANGLO ARGENTINO
DE MENDOZA

ESTUDIE
INGLES

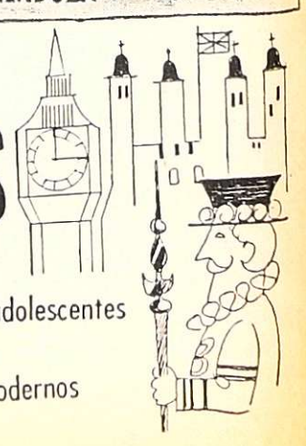

- Cursos para niños, adolescentes y adultos
- Métodos ágiles y modernos
- Biblioteca - Cantina

NECOCHEA 558 - TEL. 257571 FILIAL SAN MARTIN, ALTE. BROWN 202

La situación gremial

El plenario donde se resolvió la medida.

UOM dispuso quita de colaboración

Los operarios metalúrgicos de nuestra provincia reanudaron ayer sus tareas, despues del paro de actividades por 24 horas cumplido anteayer, pero quitaran su colaboración a las empresas segun lo dispuso un congreso de delegados efectuado ayer.

En tanto, hoy viajará a Buenos Aires para asistir a la reunión del consejo directivo de la Unión Obrera Metalúrgica, donde se coordinarán medidas a raiz del plan económico del ministro Emilio Mondelli, el titular de la seccional Mendoza, Ernesto Miranda.

A la finalización de la asamblea de delegados que sesionó ayer por la tarde en la sede del gremio, calle Rivadavia 65, con la asistencia de 152 personas, para evaluar la marcha de las tratativas, se emitió el siguiente comunicado:

"La UOM, seccional Mendoza, comunica que el congreso de delegados, atento a una convocatoria realizada por el secretariado nacional de la central nacional, al secretario general de Mendoza, para hoy en calle Cangallo 1435, Capital Federal y a la espera de esas conversaciones, dispuso: Efectuar quita de colaboración a las empresas a partir del primer minuto de hoy, hasta la reanudación del congreso y pasar a cuarto intermedio hasta el lunes a las 17.30".

En el orden local los metalúrgicos han solicitado un aumento salarial del 100 por ciento y rechazar el plan económico propuesto por el gobierno nacional, además de requerir congelamiento de precios al primero de marzo.

Con respecto a la anunciada quita de colaboración que se iniciará hoy en los establecimientos industriales de la provincia, implica —entre otras cosas— que los operarios se retirarán de sus lugares de trabajo al finalizar su horario normal sin realizar horas extraordinarias, necesarias en muchos casos para mantener los niveles de producción.

Mendoza: "Compartir esfuerzos con todos"

BUENOS AIRES, 17. (Télam) — Arribó esta mañana al aeroparque de esta ciudad, el delegado regional de la central obrera mendocina, Carlo. Arturo Mendoza, a quien acompañaban otros dirigentes de la provincia cuyana.

El titular de la Confederación General del Trabajo de Mendoza dijo a los periodistas que su viaje se debia a la necesidad de conversar con las conducciones nacionales de la CGT y las 62 Organizaciones, para entregarles un documento, que luego se hará público. Consignó que el texto explica las razones por qué se mantiene el estado de alerta en toda la provincia y, —puntualizó— "se reseñará la actual situación por la que atraviesan los trabajadores mendocinos".

Mendoza subrayó además que "estamos de acuerdo con un plan de emergencia nacional, pero que contemple en primer lugar todas las necesidades de los trabajadores. Estamos de acuerdo —insistió— en realizar un esfuerzo compartido con todos los sectores de la comunidad".

Finalmente el gremialista explicó que a la reunión —sobre cuya materialización no se había informado hasta la noche— se incorporarán delegados gremiales de la capital mendocina, representantes de las delegaciones regionales de San Martín, General Alvear y San Rafael de la CGT y de las 62 Organizaciones de Mendoza".

Adhesión de ATSA

La comisión directiva y el congreso provincial de delegados de las ramas privada y estatal de la filial Mendoza de la Asociación de Trabajadores de la Sanidad Argentina (ATSA) resolvió adherir al estado de alerta y movilización decretado por la CGT, declarando en tal situación a los trabajadores de la sanidad de la provincia.

Carlos Arturo Mendoza

El congreso también dispuso "repudiar la actitud disociadora, confusionista y perturbadora de la paz social de quienes con acciones o declaraciones pretenden demostrar una posicion del movimiento obrero, que solo existe en su concepcion liberal y antiperonista".

Otras resoluciones fueron "adherir al voto de confianza dado por el plenario de secretarios generales a la mesa de la CGT y ratificar su incondicional decisión de defender el orden constitucional, repudiando cualquier manifestacion de violencia económica o armada. Declarar —finalmente— al congreso provincial de delegados en sesión permanente y aguardar las decisiones que adopten los cuerpos organicos del movimiento obrero de la provincia".

Unión Ferroviaria

La Unión Ferroviaria (sección Mendoza) expreso "su preocupacion por los difíciles momentos que vive el pais" en un comunicado que firman su presidente, Guillermo Luchesi, y el secretario, Oscar Demonte.

La información de prensa expresa más adelante: "En nuestra Argentina ya las palabras van agotando su fuerza, y ello indica que ha llegado la hora de las realizaciones ejemplarizantes, del trabajo creador y del mancomunado esfuerzo".

"Estamos ante un desafío —finaliza— que nadie debe eludir. Trataremos de dar nuestro aporte, sirviendo con las mejores intenciones y los mayores esfuerzos".

C. G. T., Zona Este

La regional San Martín de la Confederación General del Trabajo (Zona Este) comunico a las organizaciones gremiales de su jurisdicción, que el plenario realizado anteayer resolvió "mantener el estado de alerta y en sesión permanente a los gremios afiliados, en defensa de los intereses de la clase trabajadora".

También dispuso elevar un cable telegráfico a la CGT nacional "para que se convoque a los cuerpos orgánicos a un plenario de todas las regionales del pais, a los efectos de reiterar la posición del movimiento obrero mendocino, frente a la situación económico-social por la que atraviesa la provincia y el pais".

Asimismo informó el plenario "que aún no se ha recibido respuesta a lo oportunamente planteado por las cuatro regionales a la Intervención Federal".

Obreros vitivinícolas inician hoy un paro

A partir del primer minuto de hoy comenzó un paro parcial de actividades por 24 horas de los obreros vitivinícolas en los establecimientos que no hayan dado cumplimiento con la equiparación de sueldos, según lo estableció el plenario de secretarios generales reunido ayer.

Como ya informamos, la Federación de Obreros y Empleados Vitivinícolas y Afines, delegación Mendoza, mantiene un conflicto con las empresas vitivinícolas "que no han cumplido con la equiparación de sueldos del convenio, de acuerdo al dictamen del Ministerio de Trabajo".

"En caso de cumplir con lo resuelto por el ministerio —expresa el punto segundo de la resolución del plenario—, a partir de mañana se realizará un paro total en bodegas y viñedos en toda la provincia por el término de 48 horas" (viernes y lunes). Para el análisis de las medidas tomadas y futuras determinaciones, convocase al plenario para el sábado a las 9".

Inicialmente la entidad gremial habia anunciado que la inactividad prevista para hoy iba a ser total, pero anoche resolvió parcializar la medida de fuerza y hacerla cumplir en los complejos aún en mora con lo dispuesto por el Ministerio de Trabajo, siempre por lo manifestado por FOEVA.

Con todo, de no haber inmediatas soluciones, la federación responderá con un paro total que abarcará entonces a todos los complejos industriales y viñedos sin distinción. Fuentes gremiales estimaban que cesarán en su labor unos 11.000 opreros y empleados, con lo que quedará momentáneamente paralizada la cosecha y elaboración, como también los distintos trabajos que diariamente se efectúan en las bodegas.

Del Centro de Bodegueros

Voceros del Centro de Bodegueros de Mendoza expresaron, ante una consulta de este diario, que los directivos de la entidad siguen con preocupación el desarrollo de los acontecimientos vinculados con el paro de actividades dispuesto por FOEVA, aun cuando —señalaron— la medida tendría alcances limitados por cuanto se aplicará sólo en el caso de las empresas que no han dado cumplimiento al pago de la equiparación salarial reclamada por los obreros afectados. La actitud asumida por el Centro de Bodegueros en esta emergencia, se afirmó, tiende a buscar soluciones para evitar la efectivización de conflictos que en estos momentos pueden tener consecuencias muy perjudiciales para los vitivinicultores, "especialmente si se considera que hay variedades que ya tienen el grado suficiente y que nadie está libre de sufrir el castigo de una helada o una granizada que destruya total o parcialmente una riqueza que ha demandado un año de esfuerzos y sacrificios".

Estos voceros de la entidad estimaron que entendían que numerosas empresas han solucionado el problema mediante un arreglo con los obreros, es decir, resolviendo el pago de la equiparación requerida.

Inscripción en un curso

El Centro de Altos Estudios Juridicos, dependiente del Rectorado de la Universidad Nacional de Cuyo, comunicó a los participantes del Curso de Capacitación Pedagógica para Abogados, que la inscripción en la materia Didactica General se efectuará en la Facultad de Filosofía y Letras, seccion alumnos, de 10 a 12 hasta mañana inclusive.

Por otra parte, comunicó a los participantes del curso de Lógica dictado en 1975, que el plazo de presentación de la monografía final ha sido prorrogado para el 19 de abril. Los trabajos deben ser presentados en la secretaria del Centro, primer piso de la Facultad de Ciencias Médicas, de 9 a 12.

-ecg

Restricción a talleres mecánicos por reparación de coches extranjeros

Se reunió la subcomisión delegada de Ilícitos de Importación y Exportación. Los miembros del organismo, representantes de Gendarmería Nacional, Policía Federal, Dirección Impositiva, Policía de Mendoza, Administración de Aduanas y de la Dirección de Comercio, planificaron la realización de un operativo de control a casas de comercio, casas de venta de repuestos de automotores y talleres mecánicos.

La reunión, de acuerdo con lo informado, fue presidida por el subsecretario de Gobierno, doctor Eduardo Castell.

Recomendaciones

Con relación al control que se efectuará, se recomendó a los talleres mecánicos que deberán exigir la documentación de los vehículos que reciban para realizar trabajos. Los automóviles de procedencia extranjera, deberán estar acompañados de la documentación legal de entrada al país.

Se informó, además, que se han impartido expresas directivas en cuanto a que a los vehículos de otros países sólo se les podrá realizar trabajos de mecánica ligera, por cuanto si se les efectúa, por ejemplo, reparación general de motor, pintura, chapería, etc., se están cometiendo infracciones a disposiciones en vigencia. Esto se refiere, al parecer, a la exportación ilegal de diversos elementos.

Constituirán entidad de ayuda al diabético

El domingo se constituirá la Asociación Mendocina de Ayuda al Diabético, en una asamblea por realizarse desde las 9 en el local del Colegio de Escribanos, Patricias Mendocinas 758, Mendoza.

Organiza esta institución un grupo de médicos especialistas de Mendoza.

Se invitó a concurrir a diabéticos, familiares de diabéticos y todas aquellas personas que quieran participar en esta obra de bien público.

Una de las profesionales que propician la fundación de esta entidad es la doctora María J. Glatstein, quien ha escrito el siguiente informe:

"El domingo 21 de marzo de 1976 será una fecha importante para la comunidad. Se realizará la asamblea destinada a constituir la primera comisión directiva de la Asociación Mendocina de Ayuda al Diabético. Esta circunstancia devendrá en un evento de gran trascendencia por ser la diabetes una enfermedad que aqueja a gran número de personas y que tiene connotaciones familiares, sociales, económicas, físicas y psicológicas.

"Esta nueva entidad tendrá en un futuro no lejano características particulares, porque sus fines obedecen a necesidades reales y tangibles. Se sabe que en diabetes la educación es factor principal de adaptación. Educación en todo sentido: dietético, laboral, gimnástico, intelectual, etc. La educación deberá llegar a todos los sectores sociales, porque de ella dependerá la normalidad del diabético que debe conllevar su afección sin renunciar a una vida plena.

"AMADI, sigla de la nueva asociación, nace merced a un impulso de especialistas de Mendoza que, a lo largo de los años han vivido las vicisitudes por las que pasaron sus pacientes y se han hecho eco de sus necesidades. Surgió así el deseo imperioso de crear un ente que propiciara la educación permanente, mediante clases teórico-prácticas, conferencias, publicaciones, método audio-visuales, etc. AMADI, para crecer y servir, deberá recibir ayuda constante de toda la comunidad mendocina que siempre ha demostrado profunda sensibilidad ante el sufrimiento".

Entidades Diversas

I.A.S.Y.F. — El Instituto de Acción Social y Familiar informó que se encuentra abierta la inscripción de su curso de Orientadores Familiares y Sociales, de 4 años de duración, y que tiene por objeto primordial preparar especialistas en problemas familiares y juveniles.

Señala que en base a la reflexión sobre asignaturas como Introducción a la realidad, Introducción a la Filosofía, Problemática contemporánea, Problemática Familiar, Psicología, Entrevista, etc., se intenta profundizar en la realidad del ser humano a nivel personal, familiar y social.

La inscripción e informes pueden solicitarse en San Luis 407, Teléf. 259584, de lunes a viernes, de 20.30 a 23.30.

Comenzará hoy el pago de las pensiones

El Ministerio de Bienestar Social, por intermedio de la Dirección de Asistencia a la Ancianidad e Invalidez, informó a sus beneficiarios con residencia en la capital y zonas que a continuación se detallan, que hará efectivo el pago de la cuota pensionaria correspondiente al mes de febrero de 1976 y retroactividad enero 1976. Hoy Colegio Compañía de María, de 9.30 a 10; comisaría quinta, de 10 a 10.15; comisaría sexta, de 10.15 a 10 y 30; Cooperativa Integral San Martín, de 10.30 a 11 y Cuerpo de Caballería Seccional Nº 33 de 11 a 11.15.

En las agencias departamentales el pago se hará también hoy y continuará mañana en: Godoy Cruz: comisaría séptima; Guaymallén, (comisaría novena), Junín, Las Heras, La Paz, Luján, Maipú, Malargüe, Rivadavia, San Carlos, San Martín, San Rafael, Santa Rosa, Tunuyán y Tupungato. También el 13 se pagará en Lavalle en la sede de la repartición, ubicada en ese departamento y el 19 en 3 de Mayo y Jocolí. El 22 continuará el pago en Godoy Cruz (comisaría 27 - Villa Hipódromo), Guaymallén (comisaría 25, San José), Costa de Araujo y Gustavo André. Al día siguiente en Guaymallén (destacamento Coronel Dorrego) y finalizará el 24, también en Guaymallén destacamento Primavera, y el destacamento Corralitos.

Políticas

Partido Justicialista

Agrupación "Lealtad a Isabel", Lista Azul.— Esta agrupación inicia su campaña electoral interna hoy, a las 21, con la inauguración de la sede departamental en Las Heras, situada en Bahía Blanca y Neuquén. Mañana, a las 21, en Tupungato, se reunirán dirigentes del distrito San José en el domicilio del señor Bellido. Y el domingo, a las 10, en Godoy Cruz, habrá un encuentro similar en la sede departamental de Urquiza 67. A los tres actos concurrirán miembros de la Junta Promotora y candidatos de la agrupación.

Audiencia de directivos de la Cooperativa de Viviendas "Dr. Adolfo Calle" con el gerente del Banco Hipotecario.

Documentación para un barrio en Las Heras

En la sucursal Mendoza del Banco Hipotecario Nacional tuvo lugar ayer a mediodía el acto en el cual se hizo entrega de la documentación definitiva para el barrio de 186 viviendas que la Cooperativa de Vivienda y Consumo "Dr. Adolfo Calle", que reúne al personal de los diarios LOS ANDES y "El Andino", construirá en Las Heras a través del plan "17 de Octubre".

La ceremonia se realizó en una audiencia especial que el gerente de la institución, señor Alberto Abrego, concedió a los directivos de la cooperativa, presididos por su titular, señor José Ricardo Galante. Concurrieron los señores Jorge Moreno, Ernesto José Estrada, Héctor Teodoro Droffa, Feliciano Paredes y Augusto Jorge González; el señor Gino de Monte e ingeniero Roberto Morales, por la empresa constructora del barrio, y el arquitecto Luis Z. Flamarique, por la dirección técnica de la obra.

Luego de la recepción de la documentación, el señor Abrego felicitó a los directivos por el entusiasmo que vienen manifestando para concretar la materialización de este importante barrio, que llevará próximamente la solución de la vivienda a numerosas familias.

El barrio cuya ejecución se iniciará en breve con un plazo de 18 meses para su terminación, constará de 168 viviendas, y se levantará en un predio de 4 hectáreas ubicado en la esquina de avenida San Martín y Cornelio Moyano, de Las Heras. El complejo habitacional incluye estafeta de correo, centro sanitario, guardería infantil, biblioteca, salon comunitario y dependencias para la cooperativa.

Pagan $ 1.271,81 promedio por el vino tinto

Por debajo de los niveles normales operó el Mercado de Vinos local. En la oportunidad se registraron 35 operaciones que comprendieron a 20.242 hectolitros comercializados.

Los precios promedios logrados por tipos fueron los siguientes: Tintos: $ 1.271,81 por hectolitro

Mesa directiva del gremio durante la asamblea.

UPCN rechazó el plan de emergencia económica

La seccional Mendoza de la Unión del Personal Civil de la Nación (UPCN) resolvió rechazar el plan de emergencia económica, "por cuanto no contempla las reales necesidades de la clase trabajadora, a la que se pretende hacer pasar injustamente una crisis que no provocó". Esa medida y otras de importancia fueron adoptadas en una asamblea realizada en la sede de la entidad.

"Las medidas de seguridad económica —se añade— darán por tierra con conquistas gremiales, como la ley nacional Nº 14.250, ya que las paritarias no podrán discutir mejoras salariales, si no que habrá que aguardar los porcentuales que fije el gobierno".

En segundo término los afiliados resolvieron instruir a la comisión directiva para que establezcan una posición ante la coordinadora de gremios estatales autoconvocados con respecto a los salarios. "Estos deberán partir de un mínimo de 15.000 pesos y a partir de allí las respectivas escalas; como también pedir la congelación de precios, al menos de los artículos de primera necesidad, a partir del primero de este mes".

Asimismo se aprobó rechazar el proyecto enviado por el Poder Ejecutivo Nacional al Senado, basado en el artículo quinto de la Ley Nacional Nº 20.840. "Mediante ese proyecto se pretende quebrar los legítimos derechos de los trabajadores estatales de peticionar e ir a la huelga lícitamente en defensa de conquistas sociales adquiridas o las que aún faltan para una total reivindicación de la clase trabajadora estatal. Además se intenta cercenar el fuero sindical, siendo en conjunto todo esto una expresa violación a la ley de Asociaciones Profesionales".

Finalmente los asambleístas anunciaron que se otorgaba pleno y total apoyo al estado de alerta y movilización dispuesto por la regional Mendoza de la Confederación General del Trabajo.

Técnicos de Japón llegan hoy a Mendoza

Hoy a las 9 llegarán a esta provincia, por vía aérea, cinco técnicos japoneses, acompañados por dos funcionarios de Yacimientos Petrolíferos Fiscales.

Los técnicos extranjeros visitarán al interventor federal, general de brigada (RE) Pedro Leon Lucero, y posteriormente recorrerán la zona donde se instalará la planta de polipropileno en el Parque Petroquímico. Esta visita de los japoneses obedece al deseo de reconocer el lugar a fin de efectuar con precisión el proyecto que ganaron en licitación pública internacional.

El general Lucero asistirá a las 12 a la firma del contrato para la instalación de una planta de fundición de aceros en el Parque Petroquímico que será firmado entre la provincia y directivos de la empresa Cartelone.

Embajador del Japón

Para hoy a las 14.45 se aguarda la llegada al Aeropuerto Internacional "El Plumerillo" del embajador extraordinario y plenipotenciario de Japón en nuestro país, señor Shiro Kondo.

Más tarde, a las 19, el funcionario visitará al general Lucero, a quien presentará sus saludos.

¡¡le ofrecemos un préstamo!!

PARA LA COMPRA DE SU AUTOMOVIL, CAMION, PICK-UP, RASTROJERO, 0 KM. O USADO DE CUALQUIER MARCA — FINCAS — MAQUINARIAS AGRICOLAS

PRESTAMOS	CUOTAS
$ 50.000	$ 455.-
$ 60.000	$ 546.-
$ 70.000	$ 637.-
$ 80.000	$ 728.-
$ 90.000	$ 819.-
$ 100.000	$ 910.-
$ 110.000	$ 1.001.-
$ 120.000	$ 1.092.-
$ 130.000	$ 1.183.-
$ 140.000	$ 1.274.-
$ 150.000	$ 1.365.-
$ 160.000	$ 1.456.-
$ 170.000	$ 1.547.-
$ 180.000	$ 1.638.-
$ 190.000	$ 1.729.-
$ 200.000 y hasta $ 400.000	$ 1.820.-

INTERES 6% ANUAL
SOBRE SALDOS DEUDORES (MEDIO o/o MENSUAL)
Sin garanta, sin sorteos, sin reajustes
Planes desde 24 a 96 meses
COMPRE AL CONTADO CON ESTA FINANCIACION
Casa Central: MAIPU 231
P.Io. — Cap. Federal

A NUESTRA EMPRESA LA PREMIA EL PUBLICO QUE LA DISTINGUE CON SU ELECCION EN TODO EL PAIS.

CONSULTENOS DE 8.00 a 12.15 Y DE 16.00 A 20.30

SUCURSAL MENDOZA
PASAJE SAN MARTIN - LOC. 31-SAN MARTIN 1136 - MZA.

ESTIMULO S.A.
De Ahorro y Préstamo para fines determinados Resp. Sec. de Estado de Justicia de la Nación No. 1 CJ 1992 - 1/10/68. Planes aprobados por Res. Esp. de Estado de Justicia de la Nación No. 1 CJ 2742 — 26/12/68. Cía. Aseg. Todas las autorizadas por la Superintendencia de Seguros de la Nación.

comodo, agil, liviano...

San Crispino
En venta en las mejores zapaterías del país, y en nuestro propio local: ASAMBLEA, 235, CAPITAL.
JOSE BRIENZA E HIJOS S.A.C.I.F.I.A.

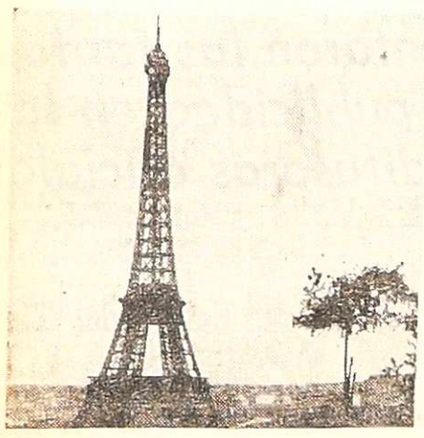

NO HAY
Edad Límite

— Para mejorar su situación profesional
— Para tener acceso a la bibliografía técnica que le interesa
— Para descubrir un dominio prestigioso de la cultura
— Para preparar su próximo viaje...

PERO no deje pasar el tiempo, empiece ya sus estudios de FRANCES
ALIANZA FRANCESA
CHILE 1754 — TELEF. 217514
Iniciación de las Clases: LUNES 22 DE MARZO
18 3 F 34559 20 3 A

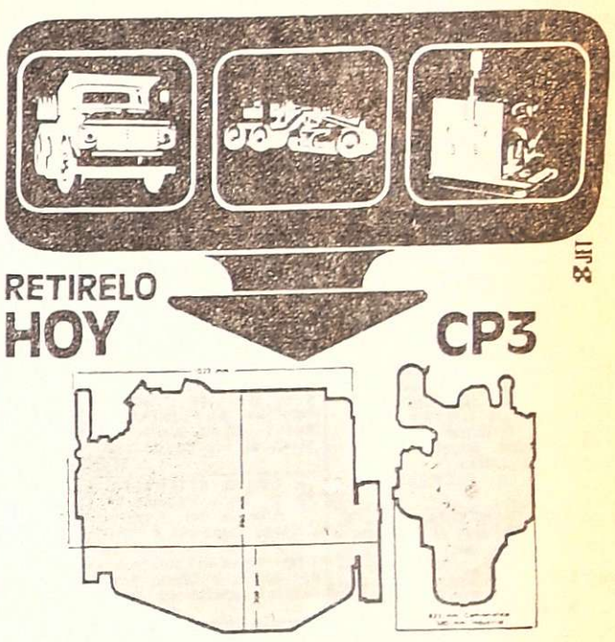

RETIRELO HOY
CP3
motor diesel de 165 HP
fácil adaptación a camiones, maquinarias viales, y aplicaciones industriales.
ZANETTINI INDUSTRIAL S.A.C.I.F.
FIAT con sensatez
RUTA 7-Km 1035-TEL. 22318 SAN MARTIN-MENDOZA
RODOLFO ISELIN 55 - SAN RAFAEL
LAPRIDA Y JUJUY - TEL 21322 - S. JUAN
CONSULTENOS. NUESTROS TECNICOS LO ASESORARAN.

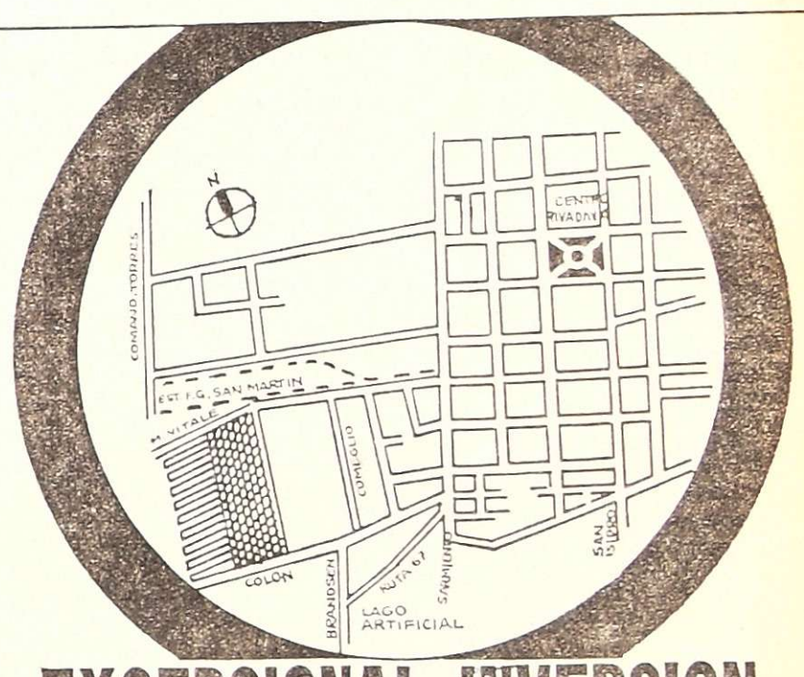

EXCEPCIONAL INVERSION en RIVADAVIA
2 FRACCIONES DE TERRENO, DE 4 y 6 HECTAREAS, CON DERECHO DE RIEGO DEFINITIVO, ELECTRIFICACION, AGUA CORRIENTE
Y RODEADAS DE TODOS LOS MODERNOS SERVICIOS URBANOS
Ubicación:
A 10 CUADRAS DE LA PLAZA DEPARTAMENTAL DE RIVADAVIA, FRENTE A LA ESTACION DE FERROCARRIL Y CERCA DEL LAGO ARTIFICIAL DE RIVADAVIA. LA FRACCION DE 4 Has. CON CASA HABITACION
INFORMES Y VENTAS
INMOBILIARIA DE CUYO SOCIEDAD ANONIMA
COLON 227 - Tel. 240649 - 249116. Mendoza
SABADO Y DOMINGO ATENDEMOS TODO EL DIA EN EL TEL. 218008
BAC pub. S.A.

LORETI y CIA.
TRADICIONAL DISTINCION Y ECONOMIA EN SERVICIOS FUNEBRES
SAN MARTIN 571 - Tel. 292219 - MENDOZA
DEPOSITO: ALBERDI 330 - Tel. 214407

AVISOS FUNEBRES

SEPELIOS

†

AVELINO FIOCHETTA
(Gringo)
Q. E. P. D.
Falleció el 17-III-1976
C. A. S. R. y B. P.

Su esposa: Florinda Loretto Cezar; hijos: Domingo Enrique, Ana María, José Luis y Miguel Fernando; padres políticos: Cesáreo Cezar y María Di Césare; hermanos: Cayetano, Josefina, Mauro, Elena, Juan Carlos, Emilia y Amadeo Angel, hermanos políticos, sobrinos y demás familiares, participan su fallecimiento e invitan al sepelio de sus restos, hoy a las 10.30 hs., en el cementerio de Luján. Casa mortuoria: Zapiola 309, Drummond, Luján. Sepelios Velazquez Hnos. Luján.
18|3 F 47660|18|3

† AVELINO FIOCHETTA (Gringo). - Q.E.P.D. - Falleció el 17-III-1976. - C.A.S.R. y B.P. Sus sobrinos: María Esther, Rosa, Mirtha, María, Alberto, Francisco, Carlitos, Oscar, Angela, Walter, Sandra, Rosa, Juan, Aldo, Kuki, Gladys, Nelso, Darío, Pepa, Mónica Estela, Julio, Domingo, Adrián, Alberto, Norma, María, Juana, Esther, Pascua y Luis, participan su fallecimiento e invitan al sepelio de sus restos. 18 3 F 47661 18 3

† AVELINO FIOCHETTA (Gringo). - Q.E.P.D. - Falleció el 17-III-1976. - C.A.S.R. y B.P. Sus hermanos políticos: Rosa Letta, Mario Difrancisco, Carmen Iácono, Esteban Vasirca, Graciela Stiosio, Manuel Di Césare, Antonia Uriole, Delia Sperdutti y sus respectivas familias, participan su fallecimiento e invitan al sepelio de sus restos. 18 3 F 47661 18 3

† AVELINO FIOCHETTA (Gringo). - Q.E.P.D. - Falleció el 17-III-1976. - C.A.S.R. y B.P. Pedro y Juan Cezar y flia., participan con pesar el fallecimiento de su hermano político e invitan al sepelio de sus restos. 18 3 F 47661 18 3

†

CESAR CIAFRELLI
Q. E. P. D.
Falleció el 17-III-1976

Su esposa: Teresa Ricco de Ciafrelli; hijos: María Livia y Mario César; hermanos: María, Filomena, Victorio, Ana y Francisco Ciafrelli; hermanos políticos: José Candeloro, Santa Josefina Stella, Antonio Cuglia, Yolanda Hilda Cichinelli y María Yanardi, primos, sobrinos y demás familiares participan su fallecimiento e invitan al sepelio de sus restos hoy a las 18.30 hs. en el cementerio de Luján. Casa mortuoria: Uriburu 5785, Chacras de Coria. Sepelios Velázquez Hnos. Luján.
18|3|F|47765|18|3

† CESAR CIAFRELLI - Q.E.P.D. - Falleció el 17-III-76 - Su hermana: Ana Ciafrelli de Cuglia; hermano político: Antonio Cuglia; sobrinos: Juan Ramón Cuglia, Ana María Cuglia de Raga, María Cuglia de Cucchi, sobrinos políticos: Miriam López de Cuglia, Omar Raga y Carlos Cucchi, sobrinitas nietas Laurita y Gabrielita, participan con pesar su fallecimiento e invitan al sepelio de sus restos. 18 3 F 47763 18 3

† CESAR CIAFRELL. - Q.E.P.D. - Falleció el 17-III-76. Su hermana María Luisa Ciafrelli de Candeloro, su hermano político José Candeloro participan con pesar su fallecimiento e invitan al sepelio de sus restos. 18 3 F 47671 18 3

† CESAR CIAFRELLI - Q.E.P.D. - Falleció el 17-III-76 - Su tía: María Raftacco Vda. de Ruffolo; sus primos: Alfredo S. Ruffolo, Josefina A. Ruffolo, María E. Ruffolo; Rosa Blanco, Angel Mendoza y Roque Neglia participan con pesar su fallecimiento e invitan al sepelio de sus restos. 18|3|C 865|18|3

† CESAR CIAFRELLI - Q.E.P.D. - Falleció el 17-III-76 - Juan Raftacco y Flia., Víctor Ayala y Flia., Pedro Raftacco y Flia., participan con hondo pesar el fallecimiento de su querido sobrino y primo respectivamente e invitan al sepelio de sus restos. 18 3|F 47763 18|3

† CESAR CIAFRELLI. - Q.E.P.D. - Falleció el 17-III-76. Domingo Raftaco, Alejandro Raftaco, Osvaldo Longoni y Roberto Agustín y sus respectivas familias participan con pesar el fallecimiento de su querido sobrino y primo respectivamente e invitan a acompañar sus restos. 18 3 F 47677 18 3

† CESAR CIAFRELLI - Q.E.P.D. - Falleció el 17-III-76. María Yanardi de Ciafrelli, Carlos Ciafrelli, Luis Barafani, y Carlos Alfonsi y sus respectivas familias participan con pesar el fallecimiento de su hermano político y tío respectivamente e invitan a acompañar sus restos. 18 3 F 47677 18 3

† CESAR CIAFRELLI - Q.E.P.D. - Falleció el 17-III-76 - Sus sobrinos: Ana María Ciafrelli, Rosa Ciafrelli y José Alberto Ciafrelli; sobrinos políticos: Roberto Babujia y Carlos Elaskar, participan con pesar su fallecimiento e invitan al sepelio de sus restos. 18|3|F 47763|18|3

† CESAR CIAFRELLI - Q.E.P.D. - Falleció el 17-III-76 - Sus primos: Humberto Luis, María, Petrina y Miguel Ciafrelli y sus respectivas familias participan con profundo dolor el fallecimiento de su querido primo e invitan al sepelio de sus restos y eleven una oración para su eterno descanso. 18 3 C364 18 3

† CESAR CIAFRELL. - Q.E.P.D. - Falleció el 17-III-76. Su hermana política Alicia de Fessler y sus sobrinos: Alejandro Roberto (ausente) y Alberto Enrique Fessler, participan su fallecimiento e invitan al sepelio de sus restos. 18 3 C 877 18 3

† CESAR CIAFRELLI - Q.E.P.D. - Falleció el 17-III-76 - Ramón Stella y Flia., participan su fallecimiento e invitan al sepelio de sus restos. 18|3|F 47763 18 3

† CESAR CIAFRELLI - Q.E.P.D. - Falleció el 17-III-76 - Luis A. Lázaro y Flia., Felipe Andreu López y Flia., participan con pesar el fallecimiento de su apreciado amigo e invitan al sepelio de sus restos. 18|3|F|47763|18|3

† CESAR CIAFRELLI - Q.E.P.D. - Falleció el 17-III-76 - Gabriel José López y Flia., participan el fallecimiento de su dilecto amigo e invitan al sepelio de sus restos. 18|3|F 47763|18|3

† CESAR CIAFRELLI - Q.E.P.D. - Falleció el 17-III-76 - Pascual Elaskar, Tomás López, Enrique Robles, Marcos M. Salcedo, Emilio Di Césare, Juan Auziak, Jorge Petrovich, Néstor Valdes, Argentino Guiñazú y Ramón Ingrassia y sus respectivas familias, participan el fallecimiento del hermano de su apreciado vecino Victorio Ciafrelli e invitan al sepelio de sus restos. 18|3|F|47763|18|3

† CESAR CIAFRELLI - Q.E.P.D. - Falleció el 17-III-76 - Sus vecinos y amigos: familias: Francisco Ayala, Jaime Barchilón, Salvador Chiantello, Santiago Colussi, Armando De Simone, Ramón Flores, Gloria B de Irañeta, Alfonso Pannuclo y Luis Tripoli, participan con profundo dolor su fallecimiento e invitan a acompañar sus restos. 18|3|F|47657|18|3

† CESAR CIAFRELLI - Q.E.P.D. - Falleció el 17-III-76 - Sus amigos: Mario Pizzi y Flia., Alberto Canal y Flia., e Isidro Marcatto, participan con profundo dolor su fallecimiento e invitan al sepelio de sus restos. 18|3|F|47676|18|3

† CESAR CIAFRELL. - Q.E.P.D. - Falleció el 17-III-76. Daniel Schilaggi; Marisa y Quique Cannatta, Alberto Villegas Niky Indiveri, Atilio Pulenta, Daniel Lemmo, Jorge Solá, Gabriel y Julio Palero, Luis Díaz, Juan Antonio Sánchez, Daniel Ferrer, Carlos Amadio, Ricardo Lorenzo, Alberto Bet, Pululí Mema, Jorge Fara, José Manuel y Eduardo Martín, Roberto y Tito Meschini, Susana y Elena Delana, Alicia Escudero, Antonio, Adriana y Stella M. López, Gustavo y Marcela Halupzzok, Mónica Pérez, Stella Esconfianza, Graciela Chianelli, Patricia Bertini, Liliana y Patricia Quiroga, Alicia Pagano, María Cecilia Martín y María Antonieta Mariani, piden rezar una oración por el eterno descanso del alma del papá de sus amigos Mario y María Livia e invitan al sepelio de sus restos. 18|3|C|877 18|3

† CESAR CIAFRELL. - Q.E.P.D. - Falleció el 17-III-76. José Giovarruscio, Dominga D'Amico de Giovarruscio, Juan y Antonita Mariani, Manuel e Irene Martín, Petty, José Manuel, Eduardo y María Cecilia participan con pesar el fallecimiento del querido César e invitan al sepelio de sus restos. 18|3 C 877 18|3

† CESAR CIAFRELLI .- Q.E.P.D. - Falleció el 17-III-76. - Cotonor S.A. participa su fallecimiento e invita al sepelio de sus restos. 18 3|C 852 18 3

† CESAR CIAFRELLI .- Q.E.P.D. - Falleció el 17-III-76. - Luis Federici y señora, Hugo Alberto Bianchi y flia., y Florencio López y flia., participan con profundo sentimiento su deceso e invitan al sepelio de sus restos. 18|3|C|881|18|3

† CESAR CIAFRELLI. - Q.E.P.D. - Falleció el 17-III-76. Dal Col Hnos. y sus respectivas familias participan con hondo pesar el fallecimiento de su gran amigo e invitan a acompañar sus restos. 18 3 F|47677 18 3

† CESAR CIAFRELLI. - Q.E.P.D. - Falleció el 17-III-76. Antonio Espósito, Salvador Espósito, Antonino Espósito, Francisco Espósito y sus respectivas familias participan el fallecimiento de su dilecto amigo e invitan al sepelio de sus restos. 18|3|C 852 18 3

† CESAR CIAFRELLI. - Q.E.P.D. - Falleció el 17-III-76. Alberto Bet, Gerardo Salcedo, Alberto Condado y "Pululí", participan con profundo dolor el fallecimiento del padre de sus amigos Mario y María Livia e invitan al sepelio de sus restos. 18 3 C 847 18 3

† CESAR CIAFRELLI. - Q.E.P.D. - Falleció el 17-III-76. Isidro Mema y flia., Natalio Mema y flia., participan con profundo dolor el fallecimiento de su amigo e invitan al sepelio de sus restos. 18 3 C 848 18 3

† CESAR CIAFRELLI. - Q.E.P.D. - Falleció el 17-III-76. Aserradero Girala participa su fallecimiento e invita a acompañar sus restos. 18 3 C 851 18 3

† CESAR CIAFRELLI. - Q.E.P.D. - Falleció el 17-III-76. José Mobilia y señora participan el fallecimiento de su entrañable amigo César e invitan al sepelio de sus restos. 18|3 C 850 18 3

† CESAR CIAFRELLI. - Q.E.P.D. - Falleció el 17-III-76. Caudillo S.R.L. participa su fallecimiento e invita al sepelio de sus restos. 18 3 C 852 18|3

† CESAR CIAFRELLI. - Q.E.P.D. - Falleció el 17-III-76. El personal de Caudillo S.R.L. participa el fallecimiento del señor padre de su compañero Mario e invita al sepelio de sus restos. 18 3 C 852 18 3

† CESAR CIAFRELLI. - Q.E.P.D. - Falleció el 17-III-76. Luis Juan Ríos y flia., participan su fallecimiento e invitan al sepelio de sus restos. 18 3 C 852 18 3

† ROSARIO FILLOL DE LLASER. - Q.E.P.D. - Falleció el 17-III-76. - Sus desconsolados hijos: Bartolomé, Pedro, Rosa, Anita y Francisca; hijos políticos: Consuelo González, Mercedes Giménez, Humberto Gras, Salvador Ferrando y Juan Peñafort; nietos: Consuelo, Isabel y María Llaser; Rosa y Ana María Gras, Cristina, Rosa y Norma Ferrando; Gladys y Liliana Peñafort; nietos políticos y bisnietos, participan su fallecimiento e invitan al sepelio de sus restos hoy a las 11 horas, en el cementerio de Godoy Cruz. Casa mortuoria: Bernardo Ortiz 254, Godoy Cruz, Mendoza. Servicio: Casa Flores. 18 3 C 870 18|3

† ROSARIO FILLOL DE LLASER. - Q.E.P.D. - Falleció el 17-III-76 - Sus nietas: Rosita Gras de Fanchín, Ana María Gras de Márquez, Ana Cristina Ferrando, Rosa María Ferrando, Norma Ferrando, Gladys Mirta Peñafort, Liliana Peñafort, sus nietos políticos: Hugo Fanchín y Antonio Márquez; sus bisnietas: Gracielita y Claudia Fanchín, participan su fallecimiento e invitan al sepelio de sus restos. 18 3 F 51780 18 3

† ROSARIO FILLIOL VDA. DE LLASER. - Q.E.P.D. - Falleció el 17-III-1976. - José Enrique Arnau y Sra. Matilde Fornés de Arnau, Rosario Fornés, Enrique Arnau y Sra. y Ricardo Cesari y Sra., participan el fallecimiento de su querida tía Rosario. 18 3 C 855 18 3

† ROSARIO FILLOL DE LLASER. - Q.E.P.D. - Falleció el 17-III-76. - Alejandro Gras y José Gras con sus respectivas familias participan con profundo dolor el fallecimiento de la madre de su hija política Rosa e invitan al sepelio de sus restos. 18 3 C 870 18 3

† ROSARIO FILLOL DE LLASER. - Q.E.P.D. - Falleció el 17-III-76. - Julián Palomo y Delfina de la Iglesia, participan el fallecimiento de su querida comadre e invitan al sepelio de sus restos. 18 3 F 51779 18|3

† ROSARIO FILLOL DE LLASER. - Q.E.P.D. - Falleció el 17-III-76. - Josefina Morgana de Márquez, Eligio José Negri, María Márquez de Cobo, Rosalía Elena Márquez de Serer, Josefina Elsa Márquez de Zabala y familias, participan su fallecimiento e invitan al sepelio de sus restos. 18|3,F|51778|18|3

† ROSARIO FILLIOL VDA. DE LLASER - Q.E.P.D. - Falleció el 17-III-1976. - Flia. Sáez, Flia. Díaz, Flia. Cavadore, Flia. Bre-uti, Flia. Pandiella, Flia. Sánchez, Flia. Almé, Juan Sabio y Sra., Teresa A. Vda. de Santos, Juan Paratore y flia., Héctor Herrera y Sra., participan con profundo dolor su fallecimiento e invitan al sepelio de sus restos. 18 3 C 836 18 3

† ROSARIO FILLOL DE LLASER. - Q.E.P.D. - Falleció el 17-III-76. - María Gayá de Peñafort e hijos participan con pesar su fallecimiento e invitan al sepelio de sus restos. 18|3 C 866 18|3

† ROSARIO FILLIOL VDA. DE LLASER - Q.E.P.D. - Falleció el 17-III-76 - Juan Arjona Sánchez y Flia., Vicente Gómez y Flia., participan con dolor su fallecimiento e invitan al sepelio de sus restos. 18|3|F|47674|18|3

† ROSARIO FILLIOL VDA. DE LLASER - Q.E.P.D. - Falleció el 17-III-1976 - Juan Ciancio Paratore y Flia. y sus hijos Juan, Víctor, Carlos, Mario y Ricardo y sus respectivas familias, participan con profundo dolor su fallecimiento e invitan al sepelio de sus restos. 18|3|F|47674|18|3

† ALBERTO HUGO GAMALLO. Q.E.P.D. - Falleció el 17-III-1976. - Sus desconsolados tíos: Manuela y Ramón Gamallo y sus hermanos: Oscar Aldo, Ambrosio Félix y Norma Marta, participan su fallecimiento e invitan al sepelio de sus restos, hoy a las 11 hs., en el cementerio de la capital. Casa de duelo: Lugones 330, ciudad. 18|3 C 871 18 3

† ALBERTO HUGO GAMALLO. Q.E.P.D. - Falleció el 17-III-1976. - Su tía Juana Rodríguez Vda. de Gamallo y sus primos Felipe Navarro y flia., Heber Gamallo y flia. y Carlos Gamallo y flia., participan su fallecimiento. 18 3 C 871 18 3

† HUGO GAMALLO - Q.E.P.D. - Falleció el 17-III-1976 - Sus vecinos: Marta Olguín y familia, familia Rubio, familia Olivera, familia Verdejo, familia Méndez, familia Giana, familia Bonsangüe, familia Peralta, familia Boito, familia Edelmira Disanto, familia Rodríguez, familia Blanco, familia Espinosa, familia López, familia Núñez, participan con gran pesar su fallecimiento e invitan al sepelio de sus restos. 18|3|C 863|18|3

† ALBERTO HUGO GAMALLO. Q.E.P.D. - Falleció el 17-III-1976. - Francisco Inzirillo y flia., participan su fallecimiento e invitan al sepelio de sus restos. 18 3 C 753 18 3

† SIDNEY EDGAR PAGE. - Q.E.P.D. - Falleció el 17-III-1976. - Sus hermanos políticos: Zulma Yolanda Funes de Desmery y Martín Desmery; sus sobrinos: Susana Desmery de Guiljan, Zulma Beatriz Desmery y Rodolfo Guiljan, participan con profundo dolor su fallecimiento y que sus restos serán inhumados hoy en el cementerio de Mercedes (S. L.). 18 3 C 873 18 3

† AVELINO FIOCHETTA - Q.E.P.D. - Falleció el 16-III-1976.- Mauro Delia Fiochetta y Flia., y Juan Antonio Fiochetta y Flia., participan su fallecimiento e invitan al sepelio de sus restos. 18|3|F 47672|18|3

PARTICIPACIONES

† CARLOS DIAZ. - Q.E.P.D. - Falleció el 16-III-1976. - El interventor, gerencias y personal de Bodegas y Viñedos Giol E.E.I.C., participan el fallecimiento del padre de nuestros colaboradores Angelino y Carlos Díaz y que sus restos fueron inhumados el día de ayer en el cementerio de Maipú. 18|3 F 47666 18 3

† CARLOS DIAZ - Q.E.P.D. - Falleció el 16-III-1976 - El personal de Taller de Locomoción de Bodegas Giol: A. Moras, F. Oliva, H. Zambudio, H. Molina, J. De Blasi, O. Feriozzi, L. Pretini, L. Ascó, A. Suárez, J. Avaca, E. Casado, participan el fallecimiento del padre de su compañero de tareas, Carlos Díaz, y que sus restos fueron inhumados en el cementerio de Maipú. 18 3 F 47673 18 3

† CARLOS DIAZ - Q.E.P.D. - Falleció el 16-III-1976 - Neris Adela Suárez de Santoni, participa con profundo dolor el fallecimiento del abuelito de su querida amiga Angela, y que sus restos fueron inhumados en el día de ayer en el cementerio de Maipú. 18 3 F 47658 18 3

† FERMIN PORRO. - Q.E.P.D. Falleció el 16-III-1976. - Rodolfo Hugo Rico y flia., Oscar Francisco Rico y flia., participan el fallecimiento de su querido tío y que sus restos fueron inhumados en el día de ayer. 18 3 C 856 18 3

† TOMAS LOPEZ - Q.E.P.P. - Falleció en Villa Dolores, Córdoba el 16-III-1976. - El Directorio del Diario LOS ANDES Hnos. Calle S. A. participa su fallecimiento. 17|3|F 15666|18|3|AD

† TOMAS LOPEZ - Q.E.P.P. - Falleció en Villa Dolores, Córdoba el 16-III-76 - La Dirección y Gerencia de Diarios LOS ANDES y "El Andino", participan su fallecimiento 17|3|F 15666|18|3|AD

† TOMAS LOPEZ - Q.E.P.P. - Falleció en Villa Dolores, Córdoba el 16-III-1976. - Autoridades y personal de la Escuela Superior de Artes de la U. N. C., participan con pesar el fallecimiento del padre de la jefa del Departamento de Cerámica, prof. Ilda López Correa. 18|3|C|771|18|3

† TOMAS LOPEZ - Q.E.P.D. - Falleció el 16-III-76 en Villa Dolores, Córdoba - Enrique Sánchez Lahoz y señora Marta Barandica, participan el fallecimiento del padre de sus migos Teresa, Hilda, Adela y Juan Carlos López Correa. 18 3 C 874 18 3

† PEDRO MARTICORENA - Q.E.P.D. - Falleció el 16-III-76. - Consejo de Administración y personal de Cooperativa Luz y Fuerza, Barrio Trapiche, participan el fallecimiento del padre del tesorero de la entidad, señor Carlos Marticorena. 18 3 F 51754|18|3

† JUANA TOMASA BUSTOS de QUIROGA - Q.E.P.D. - Falleció el 16-III-1976 - Familia José Antonio López y Carlos W. Carreño, participan con profundo dolor el fallecimiento de la madre de su dilecta amiga Antonia de Zaragoza. 18|3 C 878 18 3

† DOLORES ESTEVA DE ROSES. - Q.E.P.D. - Se durmió en la paz del Señor el 14-III-1976. - Sus hijos: Ramón María S. J., Mercedes Rosés y Julio E. Correas; sus nietos: María de las Mercedes, María Monserrat, María Julia, Ana María, María Teresita, José Luis Correas; Eduardo Tomba, Carlos César Fachinelli, Juan Carlos Cruz; bisnietos: Mariana, Jimena, Agustín, Carolina, Gustavo, Merceditas y Juan Pablo, sobrinos y demás deudos, participan su fallecimiento. Sus restos fueron inhumados el 17-3-1976. 183 C 868 18 3

† FRANCISCO NICOLAS RODRIGUEZ. - Q.E.P.D. - Falleció el 16-III-1976. - Compañeros y personal del Dpto. de Estadística Hospital "El Carmen", participan el fallecimiento del hermano de su compañera Raquel. 18 3 C 879 18 3

† SILVIA MABEL POCOVI. - Q.E.P.D. Falleció el 16-III-1976.- Sus desconsolados padres: Miguel Andrés Pocoví y Rosa Maya de Pocoví; sus hermanos: Yolanda, Raquel, Miguel, María Rosa y Ramoncito; sus abuelos, tíos, primos y demás familiares participan su fallecimiento y que sus restos fueron inhumados en el día de ayer en el cementerio de Tunuyán. 18|3|F|47667|18|3

† SILVIA MABEL POCOVI - Q.E.P.D. Falleció el 16-III-1976.- La comisión directiva, subcomisión de damas, socios, jugadores y simpatizantes del Club Sportivo "Pascual Toso", participan con profundo dolor el fallecimiento de la hijita de su digno presidente don Miguel A. Pocoví y que sus restos fueron inhumados en el cementerio de Tunuyán. 183 F 47668 18 3

† VICENTE LAZARO GARCIA. (Tito). - Q.E.P.D. - Falleció el 16-III-1976. - Su hermana: Rosa García de Gómez, su esposo Francisco, sus hijos Eba, Mabel, Raúl y Elida, sus hijos políticos Italo Cirrone, Antonio Pereyra, María Damora, Raúl López, participan con pesar su fallecimiento y que sus restos fueron inhumados ayer. 18 3 C 603 18 3

† VICENTE LAZARO GARCIA. (Tito). - Q.E.P.D. - Falleció el 16-III-1976. - Su hermana: Angélica García de Lingua, su esposo Abel, sus hijas Patricia y Silvana, participan con pesar su fallecimiento y que sus restos fueron inhumados ayer. 18 3 C 603 18 3

† VICENTE LAZARO GARCIA. (Tito). - Q.E.P.D. - Falleció el 16-III-1976. - Su hermana: Aurelia García de Sandoval, su esposo Víctor, sus hijos Oscar y Nélida y su hija política Mirtha, participan con pesar su fallecimiento y que sus restos fueron inhumados ayer. 18 3 C 603 18 3

† VICENTE LAZARO GARCIA (Tito). - Q.E.P.D. - Falleció el 16-III-76. - Sus vecinos: Américo R. Lobos y flia., Teodoro Rueda y flia., José M. Fernández y flia., Fermín Peña y flia., Alejandro Lobos y señora, María de Gobbi, Nino Gobbi y flia., Atilio Gobbi y flia., Julio Z. López y flia., José Navarro y flia., Pablo Mancini y flia., Eduardo Casanova y flia., Ernesto Pérez y flia., Horacio Páez y flia., José y Manuel de Oliveira y flia., participan con profundo pesar el fallecimiento de su querido y apreciado vecino y que sus restos fueron inhumados ayer. 18|3 C 721|18 3

† VICENTE LAZARO GARCIA (Tito). - Q.E.P.D. - Falleció el 16-III-76. - José M. Fernández y flia., participan con profundo dolor su fallecimiento y que sus restos fueron sepultados en el día de ayer. 18|3|C|713 18|3

† VICENTE LAZARO GARCIA (Tito). - Q.E.P.D. - Falleció el 16-III-76. - El personal directivo, docente y administrativo de la Escuela Nº 53 "Petrona Guiñazú de Burgoa" participa con profundo dolor el fallecimiento del esposo de su ex-compañera Olga González de García y ruegan una oración a su querida memoria y que sus restos fueron inhumados en el día de ayer. 18 3 C 800 18 3

† VICENTE LAZARO GARCIA (Tito). - Q.E.P.D. - Falleció el 16-III-76. - El directorio y personal de Montero Hnos., participan el fallecimiento del padre de su colaborador y compañero señor Edgardo García y que sus restos fueron inhumados en el día de ayer. 18 3 C 766 18 3

† VICENTE GARCIA - Q.E.P.D. - Falleció el 16-III-1976 - Miguel A. Farías, Norma Gottardini de Farías e hijos, participan el fallecimiento del amigo y ruegan con fe por el eterno descanso de su alma. 18 3 C 869 18 3

† ARTURO ACCIAVATTI LUCCI - Q.E.P.D. - Falleció el 16-III-1976. - Sus sobrinos: Domingo D., Humberto A., Elsa Irene y Ricardo A. Mastronardi y familias, participan con profundo dolor el fallecimiento de su tío y que sus restos fueron inhumados ayer en San Rafael. 18|3 C 760|18 3

† ARTURO ACHAVATTI. - Q.E.P.D. - Falleció el 16-III-1976. Sus hermanas políticas Italia Enriqueta y Aquilina Copodagli, participan su fallecimiento. 18 3 C|602 18 3

† ARTURO ACCIAVATTI LUCCI Q.E.P.D. - Falleció el 16-III-76 Hugo Masi y familia participan el fallecimiento de su consuegro y amigo y que sus restos fueron inhumados en el cementerio de San Rafael. 18 3 F 47659 18 3

† ARTURO ACHAVATTI. - Q.E.P.D. - Falleció el 16-III-1976. Leopoldo Copodogli e hijos, participan su fallecimiento. 18 3 C|602 18|3

† FRANCISCO LONA - Q.E.P.D. - Falleció el 16-III-1976. - C.A.S.R. y B.P. - El personal directivo, docente y de servicio de la Escuela Nacional Nº 23 "Prov. de Córdoba", participa el fallecimiento del padre político de su compañera María Chirie y que sus restos fueron inhumados en el día de ayer. 18|3|C 789 18 3

† FRANCISCO LONA - Q.E.P.D. - Falleció el 16-III-1976 - Jefe, supervisoras y operadoras Sección Tráfico Diurno de Compañía Argentina de Teléfonos, participan con profundo pesar el fallecimiento del señor padre y abuelo de sus compañeras de tareas Ana, Beatriz y Laly, y que sus restos fueron inhumados ayer en el cementerio de la Capital. 18 3 F 47665 18|3

† SANTIAGO VICTOR CASALS. Q.E.P.D. - Falleció el 16-III-76. La gerencia de sucursal Cuyo de SADAIC, participa el fallecimiento del padre, padre político y abuelo de sus colaboradores señores Víctor Casals, Manuel Algañaraz y Ricardo Prada, y que sus restos fueron inhumados ayer. 18 3 C 635 18 3

† SANTIAGO VICTOR CASALS. - Q.E.P.D. - Falleció el 16-III-76. Los compañeros de área administrativa y cobranza en sucursal Cuyo de SADAIC, participan el fallecimiento del padre, padre político y abuelo, de sus compañeros Víctor Casals, Manuel Algañaraz y Ricardo Prada, y que sus restos fueron inhumados ayer. 18|3|C|634|18|3

† MARGARITA ELISA SAPIAIN de MORENO - Q.E.P.D. - Falleció el 16-III-1976 - Antonio Pasolini y señora, Juan Olguín y familia, Alfredo Pasolini y familia, participan con profundo dolor su fallecimiento y que sus restos fueron inhumados en el día de ayer en el cementerio de la capital. 18 3 C 862 18 3

† MARGARITA E. SAPIANI DE MORENO. - Q.E.P.D. - Falleció el 16-III-1976. - Directivos y Personal de Pedro López e Hijos S.A.C.I.A. Metro Supermercados, participan con profundo pesar su fallecimiento. 18 3 F 54678 18 3

† JOSE LANZILLOTTA - Q.E.P.D. - Falleció el 17-III-76. - Su desconsolada esposa: Consuelo Duarte, su hija Mirta, hermanos, hermanos políticos, sobrinos y demás familiares, participan con dolor su fallecimiento y que sus restos fueron inhumados en el día de ayer en el cementerio de Luján de Cuyo, Mendoza. Casa de duelo: Echeverría 1565. Tunuyán. 18 3 F 47669 18 3

† JOSE LANZILLOTTA. - Q.E.P.D. - Falleció el 17-III-76. Sus hermanos Francisco, Isabel Angelina, Pedro, Rosa, Adela y Juan y sus hermanos políticos Goritzia y Carmen participan con profundo dolor su fallecimiento y que sus restos fueron inhumados en el día de ayer. 18 3 C 872 18 3

† JOSE LANZILLOTTA. - Q.E.P.D. - Falleció el 17-III-76. Sus sobrinos, sobrinos políticos y sobrinos nietos participan con profundo dolor su fallecimiento y que sus restos fueron inhumados en el día de ayer. 18 3 C 872 18 3

† JOSE LANZILLOTTA. - Q.E.P.D. - Falleció el 17-III-76. - Su hermana política Angélica de Roulet; sus sobrinos, Juan Carlos Vescove y Angélica R. de Vescove y sus sobrinos nietos: Juan Carlos y Eduardo Héctor Vescove, participan su fallecimiento y que sus restos fueron inhumados en el día de ayer en el cementerio de Luján. 18 3 F 47670 18 3

† JOSE LANZILLOTTA. - Q.E.P.D. - Falleció el 17-III-76. Alfredo Gómez y flia., participan con profundo pesar el fallecimiento de su querido compadre y que sus restos fueron inhumados en el día de ayer. 18 3 C 872 18 3

† JOSE LANZILLOTTA CARA - Q.E.P.D. - Falleció 17-III-76.- El directorio y todo el personal de Administración Mendoza, Matadero Tunuyán, Eslabones Tunuyán, Matadero San Carlos, Corrales Gutiérrez y Fincas de la firma Francisco Bonet e Hijos S.A., participan con profundo dolor el fallecimiento de su ex colaborador y compañero de tareas. 18|3|C|846 18 3

† JOSE LANZILLOTTA CARA - Q.E.P.D. - Falleció 17-III-76.- Francisco Bonet Cruz, Francisco Bonet Prats, Víctor Francisco Bonet y señora, David Sarrouf Sleiman y su señora esposa María Cristina Bonet, Ernesto Riccardi y su señora esposa Leticia Bonet, participan con profundo dolor el fallecimiento de su dilecto amigo. 18 3 C 845 18 3

† JOSE LANZILLOTTA. - Q.E.P.D. - Falleció el 17-III-76. - Chicha, Amanda, Victoria, Negrita, Angélica, Raquel, Sara, Dalal, Elvira, Nelly, Cuca, Petty, Pocha, Nachi, Negra y Hugo, María Mercedes, Susana, Gladys, Mara y Carlos, participan con pesar el fallecimiento del padre de su querida amiga Mirtha y que sus restos fueron inhumados en el día de ayer. 18 3 F 47670 18 3

† JOSE LANZILLOTTA. - Q.E.P.D. - Falleció el 17-III-76. - La Asociación de Mujeres de Negocios y Profesionales de Tunuyán, participa con profundo dolor el fallecimiento del señor padre de su presidenta señorita Mirta Lanzillotta y que sus restos fueron inhumados en el día de ayer. 18|3 F|47670 18 3

† JOSE LANZILLOTTA. - Q.E.P.D. - Falleció el 17-III-76. - La Comisionada Municipal de Tunuyán señorita María Olga Saíd, participa con pesar su fallecimiento y que sus restos fueron inhumados en el día de ayer. 18|3|F|47670|18|3

† JOSE LANZILLOTTA. - Q.E.P.D. - Falleció el 17-III-76. - Personal de Negocios Francisco Bonet e hijos Eslabón Nº 1 señoritas: Norma Gay, Cristina Gay, Liliana Espinosa, Esteban Velázquez, y Ricardo Barrera, participan el fallecimiento de su ex compañero de trabajo y que sus restos fueron inhumados en el día de ayer. 18 3 F 47670 18 3

† JOSE LANZILLOTTA. - Q.E.P.D. - Falleció el 17-III-76. - Personal de Negocio Francisco Bonet e hijos Eslabón Nº 2 Sra. Alicia G. de Aveiro y Sr. Joaquín M. Toro, participan el fallecimiento de su ex compañero de trabajo y que sus restos fueron inhumados en el día de ayer. 18|3 F|47670 18 3

† JOSE LANZILLOTTA. - Q.E.P.D. - Falleció el 17-III-76. - Personal de Negocio Francisco Bonet e hijos Eslabón Nº 3 Srta. Cristina Méndez y Sr. Lauro Olivera, participan el fallecimiento de su ex compañero de trabajo y que sus restos fueron inhumados en el día de ayer. 18 3 F 47670 18 3

† JOSE LANZILLOTTA. - Q.E.P.D. - Falleció el 17-III-76. - Personal de Negocio Francisco Bonet e hijos, Eslabón Nº 4 Srta. Silvia Buitrago y Sr. Nicolás Flores, participan el fallecimiento de su ex compañero de trabajo y que sus restos fueron inhumados en el día de ayer. 18 3 F 47670 18 3

† JOSE LANZILLOTTA. - Q.E.P.D. - Falleció el 17-III-76. - Juan Dal Cin y Sra., Silvio Dal Cin, Felipe Rosas y flia., Jorge Hugo Guevara y Sra., Justo Rodríguez y flia., Osvaldo Gómez y flia., Eduardo Pelletan y Sra. Filmena Vda. de Torres y flia., Eduardo Daruich y flia., y Zulema Daruich, participan el fallecimiento de su amigo y que sus restos fueron inhumados en el día de ayer en el cementerio de Luján de Cuyo. 18 3 F 47670 18 3

† JOSE LANZILLOTTA. - Q.E.P.D. - Falleció el 17-III-76. - La Asociación de Protesistas Dentales de Mendoza, participa con profundo dolor el fallecimiento del señor padre de su asociada Mirta Lanzillotta y que sus restos fueron sepultados ayer en el cementerio de Luján de Cuyo. 18 3 C 876 18 3

AGRADECIMIENTOS

† HIPOLITO ZAPIAIN. - Q.E.P.D. - Falleció el 18-II-1976. - Su esposa, hijos, hermanas y demás familiares agradecen profundamente a todos los amigos y a todas aquellas personas que hicieron llegar sus expresiones de condolencia, notas de pésame, ofrendas florales, telegramas, coronas de caridad, participaciones en los diarios, asistencia al velatorio y acompañamiento de sus restos. 18 3 C 667|18|3

RECORDATORIO

† MARIA TORRESI DE LANZAVEQUIA. - Q.E.P.D. - Falleció el 18-III-72. - Su esposo, hijos, hijos políticos y nietos, la recuerdan al cumplirse el 4to. aniversario de su fallecimiento y conservan viva su imagen y el afecto que forjó entre sus familiares y amigos. 18 3 C 655 18 3

ORACIONES

† ROSA MORDASSI de LEONELLI - Q.E.P.D. - Se durmió en la Paz del Señor el 18-III-1969. - Su esposo ruega a familiares y amigos, eleven una oración a su querida memoria, al cumplirse el 7º año de su fallecimiento. Agradecido eternamente. 18 3 C 651 18 3 AD

† EMILIANO MANUEL LAVAGETTO. - Q.E.P.D. - Falleció el 18-III-62. - MARIA ARSENIA ROLDAN DE LAVAGETTO - Q.E.P.D. - Falleció el 18-X-74. - Su hija los recuerda con cariño y agradece profundamente a quienes les dediquen un momento de recordación y eleven una oración por el eterno descanso de sus almas. 18 3 C 657 18 3

MISAS Y FUNERALES

†

PASCUAL RUBIO DOMINGUEZ
Q. E. P. D.
Falleció el 21-II-1938
AGUSTINA DEL POZO DE RUBIO
Q. E. P. D.
Falleció el 19-III-1972

A su querida memoria sus hijas, nietos y bisnietos invitan a la misa que se rezará el día 19-3-1976 en la iglesia del cementerio de la Capital, a las 10 horas, al cumplirse el 4º aniversario de su fallecimiento.
18 3 C 638 18 3

† Doctor JOSE A. BARILARI. - Q.E.P.D. - Falleció el 7-II-70. - Se invita a la misa que por el eterno descanso de su alma se oficiará mañana a las 19 horas, en la iglesia de San Juan Bosco. 18 3 C 785 18 3

† ESTERINA NANNI DE ROLLI. Q.E.P.D. - Falleció el 19-III-72. - Su hija, hijo político y nietos invitan a la misa que por su eterno descanso se oficiará el 19 a las 20 horas en la parroquia Asunción de la Virgen de Dorrego. 18 3 C|790 18 3

† HECTOR MANUEL CONTRERAS. - Q.E.P.D. - Falleció el 18-III-75. - Su esposa e hijos, hijos políticos y nietos invitan al funeral que se rezará hoy a las 19.30 horas, en la iglesia Nuestra Señora del Rosario de Pompeya, calle Paso de los Andes y Derqui de Godoy Cruz. 18|3 C 731|18 3

† ERMELINDA DE GIUSEPPE de SORIA - Q.E.P.D. - Falleció el 18-III-1975. - Su esposo, hijos y nietitos, invitan a familiares y amigos a la misa que se celebrará al cumplirse un año de su fallecimiento, en parroquia Corazón de María, hoy a las 20 horas. 18 3 C 709 18 3

† HECTOR FRANCISCO SACCHI. - Q.E.P.D. - Falleció el 18-III-75. - Su esposa e hijos invitan a la misa que por el eterno descanso de su alma se rezará al cumplirse el primer año de su desaparición hoy a las 20.30 en la capilla María Auxiliadora. 18 3 C 875 18 3

En Líbano la sublevación provocó ya 160 muertos

Se redujeron los combates. Avanzan las gestiones sirias

BEIRUT, 17 (UPI). — Las gestiones de mediación de Siria lograron hoy algún progreso para resolver la crisis del Líbano y los combates se redujeron a duelos entre francotiradores cristianos y musulmanes.

El número de bajas producido por esta nueva ronda de la guerra civil, provocada por la sublevación de parte del Ejército para tomar el poder, se elevó a 160 muertos y 300 heridos.

Las negociaciones en Damasco, capital de Siria, lograron detener el duelo de morteros y de artillería entre izquierdistas musulmanes y derechistas cristianos en la zona de los hosteles elegantes de Beirut y en otros lugares.

El general Aziz Ahdab, que encabezó la rebelión de la guarnición de Beirut, dijo que estaba esperando el resultado de la iniciativa de Siria pero que sus fuerzas se mantenían en sus posiciones militares, en una vigilia de armas mientras se negociaba una solución a la crisis.

Otro grupo rebelde del Ejército, el llamado "Ejército Arabe Libanés", del teniente Ahmed Khatib, detuvo su avance contra el palacio del presidente Suleimán Franjieh "para dar a los políticos la oportunidad de resolver la crisis".

En Damasco las gestiones de paz giraron en torno del mandatario sirio Hafez Assad, quien sostuvo reuniones por separado con los líderes religiosos cristianos y musulmanes, representantes de los falangistas del ala derecha y de los guerrilleros palestinos.

El presidente de la Organización para la Liberación de Palestina (FDLP) Nayef Hawatmeh, y con Zuheir Mohsen, jefe del grupo pro-sirio Saiqa.

Los detalles de las reuniones fueron secretos, pero los periódicos especularon sobre la manera de encontrar una solución al estancamiento producido por las demandas de los militares sublevados de que Franjieh renuncie y la negativa de éste a hacerlo.

El periódico izquierdista As Safir dijo que la fórmula propuesta por Siria tiene como finalidad:

—Encontrar una manera honorable para la renuncia del presidente que preserve su dignidad personal y sea dentro de un marco político aceptable.

—Acuerdo entre las principales facciones políticas, incluso Franjieh, para la designación de un nuevo presidente, y

—Asegurar un "equilibrio nacional" en la Fuerzas Armadas.

El periódico independiente An Nahar señaló que Franjieh exige garantías de Siria antes de renunciar.

Según el diario, Franjieh está convencido que con el colapso del estado libanés y la desintegración del Ejército nacional, sólo Siria puede ofrecer esas garantías.

Los líderes del "Movimiento de Corrección", nombre que ha adoptado el grupo rebelde de Ahdab, y del partido Falangista, Pierre Gemayel, también expresaron su apoyo a la mediación de Siria.

Declaraciones de Ares

(Viene de la Pág. 1ª)

claramente a su regreso al país", dijo.

"Esos lineamientos se continuaron practicando y el mensaje de anoche de Balbín abre un nuevo camino para un estrechamiento mayor entre los políticos y la continuidad de ese diálogo que va a ser tan beneficioso para el país", indicó.

La intervención a Buenos Aires

Sobre la intervención a Buenos Aires dijo: "yo he hablado reiteradamente con el gobernador Victorio Calabró. Le puedo asegurar que salí con la seguridad de que los problemas con el gobierno se habían solucionado. Evidentemente me sorprendieron algunas actitudes posteriores en el gobernador. Creo que los problemas de índole gremial entre Calabró y la Unión Obrera Metalúrgica, deben resolverse en un ámbito distinto que el gobierno de la provincia de Buenos Aires. Los acontecimientos futuros dirán cuál es la decisión. Yo soy propenso a comprender y buscar soluciones, pero la palabra no la tiene el gobierno nacional, la palabra la tiene con hechos concretos, el gobernador Calabró".

De todos modos, uno de los periodistas insistió acerca de las decisiones que se adoptarían si continuaran los conflictos gremiales en la provincia y si se produjeran otras definiciones como la del intendente de Vicente López. Ares señaló que, en ese caso, "deberíamos conversar de nuevo".

Refiriéndose a la actitud de diálogo del peronismo el ministro Ares confirmó luego que el vicepresidente segundo del Consejo Nacional del Partido Justicialista, el gobernador chaqueño Deolindo Felipe Bittel, volverá a reunirse mañana con el líder de la Unión Cívica Radical, Ricardo Balbín. El objetivo del encuentro será proseguir con la ronda de conversaciones tendientes a lograr soluciones de la situación nacional. Añadió que Bittel estuvo manteniendo reuniones y mañana mantendrá otra con el doctor Balbín y como piensa como lo hacía Perón respecto de diálogo con todas las fuerzas políticas, esto se va a realizar paulatinamente. Creemos que los problemas del país los van a solucionar todos los hombres de buena voluntad del país que tengan la misma ideología política. El peronismo va a seguir el diálogo sin ninguna clase de claudicaciones ni interferencias.

Formación de un frente

Alianza peronista - radical: "Yo comparto el criterio de Balbín: el que gana gobierna, el que pierde ayuda.

Sobre la posibilidad de realizar una asamblea multipartidaria y de que, como resultado de la misma, se geste un frente común del peronismo con la UCR, respondió que el peronismo va a seguir el diálogo "sin ningún tipo de claudicaciones ni interferencias".

"Creemos que los problemas del país, teniendo buena voluntad, se encuentran dentro de una misma filosofía política y por eso yo comparto el criterio expresado por el doctor Balbín en el programa que todos conocemos ya que el que gana gobierna y el que pierde ayuda", agregó.

Sin embargo precisó que este acuerdo no debía hacerse al estilo "colombiano", aclarando que en ese país "el partido liberal tomó el poder por seis años para alternarse después con el partido conservador".

Desestimó también que se pueda llegar a una fórmula electoral mixta, "dadas las conformaciones del radicalismo y del peronismo".

"La solución nuestra —definió— es que aquel partido que gane gobierne y todos los demás, especialmente los de más gravitación, ayuden a ese gobierno. Esto no excluye —se apresuró a aclarar— la posibilidad de un programa común, tanto no la excluye que cuando se realizaron las conversaciones con 'la hora del pueblo' llegamos a acuerdos en el orden económico, educacional, social y en materia de relaciones exteriores".

El plan económico

Al referirse al plan económico, dijo Ares: "No hay por el momento plan Mondelli, ni siquiera plan de coyuntura. Son medidas indispensables para el momento en que se vive. El plan del gobierno lo está elaborando el equipo del ministro Mondelli y se va a conocer dentro de un período no mayor de treinta días y lo habrán de conocer las fuerzas políticas. Es un plan de profundidad, definitivo, que demostrará al país la inmensidad de sus posibilidades".

—**Elecciones nacionales:** "Se están imprimiendo los padrones y estamos tomando las decisiones adecuadas para que se realicen. Falta un decreto de convocatoria pero antes tendremos que fijar la ley electoral, que será realizada por el gobeirno junto a todos los partidos políticos".

—**La función de las Fuerzas Armadas y el golpe:** "El país está convencido de que una ruptura institucional traerá perturbaciones muchos mayores que las existentes actualmente. Los problemas del país los tiene que componer la civilidad. Una ruptura institucional produciría una fuga de toda esa civilidad, dejando al que ocupe el poder, la tremenda responsabilidad de encontrar la solución y de combatir a una guerrilla que evidentemente tendrían un apoyo logístico del que hoy carece".

—**La guerrilla:** "Es deplorable. No tiene más fundamentos que el caos y eso es lo que busca. Por eso, como el país la repudia, tendrá la duración limitada que tienen todos los hechos deplorables".

Mondelli

(Viene de la Pág. 1ª)

petroleros, y recibía solicitudes hasta esa fecha.

Instó seguidamente Mondelli a los legisladores a considerar las leyes impositivas "que sea pronto —pidió— aunque no hay, desde luego, un plazo perentorio".

Prosiguiendo en sus precisiones y, con el objeto de desvirtuar equivocadas versiones, el ministro se refirió luego a sus anteriores funciones en la presidencia del Banco Central, época en la que se habló de una supuesta venta o prenda del oro depositado allí.

"No es cierto, dijo, que ninguna vez se haya pignorado oro del Banco Central, hay dos convenios para obtener créditos, suscriptos con anterioridad a nuestro gobierno, que lo impiden expresamente, imposibilitan vender un solo gramo de oro. Si yo lo hiciera, pues, estaría violando convenios internacionales". Durante la exposición ministerial lo hicieron a su vez sus acompañantes: los secretarios de Energía, Raúl Ernesto Guiscardo; de Hacienda Juan Carlos Laurens; de Programación y Coordinación Económica, José Benalcázar y el citado Zalduendo, y varias veces los diputados solicitaron aclaraciones.

Por último, a proposición de Rubén, Rabanal y con el apoyo de los legisladores Buzzan y Arana se pidió al ministro que fijara fecha para exponer su política en el recinto de la Cámara, ante lo cual Palacio Deheza sugirió que el propio Mondelli la determinara "una vez consultada su agenda" se dieron por finalizadas las deliberaciones, pasando la comisión a cuarto intermedio hasta las 17, esta vez sin la presencia del titular de Economía.

Ragone

(Viene de la Pág. 1ª)

alternándola con una activa militancia política, en función de la cual fue designado candidato a la presidencia del Partido Justicialista salteño en los comicios internos que esa agrupación debió realizar el domingo último, y que fueron aplazados por la nueva conducción nacional de la agrupación.

Precisamente, en la mañana del jueves último, Ragone se dirigía a visitar algunos pacientes cuando el paso de su automóvil fue interceptado por otros dos vehículos cuando transitaba por la calle Milagro de la capital salteña.

Varios desconocidos, fuertemente armdaos, que descendiendo mente armados que descendieron a Ragone, al tiempo que uno de ellos abría fuego contra el comerciante Santiago Acreche que por casualidad había presenciado la escena, causándole la muerte.

Inmediatamente, los agresores se llevaron al ex mandatario en su propio automóvil, huyendo a gran velocidad hacia el sur de la ciudad.

Más tarde, el vehículo fue hallado en la localidad de Cerrillos, distante unos 15 kilómetros del lugar del secuestro, con los zapatos de Ragone y manchas de sangre en su interior, lo que ya llevó a temer por la vida del secuestrado.

Sin embargo, un análisis posterior demostró que el rastro no correspondía al grupo sanguíneo del secuestrado, lo que dio lugar a presunciones optimas que ahora quedarían por completo destruidas de confirmarse la veracidad del comunicado extremista.

Año lectivo

(Viene de la Pág. 3ª)

hacer posible la educación de vuestros hijos. Esfuerzo moral para educarlos, conjuntamente con la escuela. Esfuerzo y grandeza de ánimo para guiarlos y alentarlos, formando así con la escuela una verdadera comunidad educativa, llena de fe en Dios y de esperanza en la grandeza de la patria, más allá del pesimismo y la desesperanza", puntualizó.

En el momento de dirigirse a los niños, jóvenes y estudiantes, el ministro de Educación manifestó en tono afirmativo que "la patria reclama vuestra parte de esfuerzo, en el estudio serio, en la disciplina y el orden que construyen".

Dijo más adelante el ministro de Educación, que "en las aulas y en los claustros, unidos todos: alumnos, docentes y padres de familia, libremos con fe y con valor la batalla de este año, por una patria más noble, más próspera y más feliz".

Arrighi finalizó su discurso "invocando a Dios nuestro Señor, pidiendo la protección de Nuestra Señora la Virgen del Valle, y bajo la advocación del maestro, sacerdote y prócer insigne que le dará su nombre, comencemos este año de Esquiú con alegría y optimismo, dándole como él, a nuestra patria, lo mejor de nuestro esfuerzo y de nuestro sacrificio".

"Llevar al mínimo los gastos de los educandos"

BUENOS AIRES, 17. (NA). — En su primera resolución en el marco del actual período lectivo, el Ministerio de Cultura y Educación instruyó hoy a los docentes de todo el país a llevar al mínimo los gastos de los educandos.

El Ministerio de Educación emitió hoy la resolución 352 anticipando que sus organismos técnico-docentes "impartirán instrucciones a las direcciones y rectorados de sus respectivas jurisdicciones a los efectos de que el personal docente colabore en la disminución de gastos derivados de la enseñanza".

Para ello, por ejemplo, "no se requerirá íntegra y simultáneamente a los alumnos todo el material necesario para el desarrollo de las tareas escolares sino que los pedidos deberán hacerse gradual y progresivamente".

Recomienda también la resolución evitar "la obligatoriedad en la compra de manuales y libros de texto" y orientar a los alumnos "los que ya poseen y que correspondan a las exigencias de los programas en vigencia".

Exhorta igualmente a los docentes "a suplir los textos desarrollando en clase los distintos temas del programa y prohibe terminantemente exigir material didáctico de determinadas características "salvo en casos excepcionales que pudieran comprometer la eficacia del trabajo en el aula".

Tras insistir en la limitación de adquisición de útiles y equipos a lo estrictamente indispensable", sugiere que las cooperadoras requieran de los padres de alumnos "la donación voluntaria de los textos que ya no empleen" o su compra "por su justo valor de usados".

Levantaron el paro los telefónicos

BUENOS AIRES, 17. (Télam). — El presidente de la Federación de Obreros y Empleados Telefónicos de la República Argentina (FOETRA) Juan Angel Perrone, anunció esta noche, el levantamiento de las medidas de fuerza dispuestas por su gremio.

Tras una reunión de dos horas, en la que el consejo federal de FOETRA, expuso al ministro de Trabajo, Miguel Unamuno, la situación del gremio, Perrone manifestó que "en mérito a la gestión del ministro se dispuso el levantamiento de las medidas de fuerza".

Aumentaron las tarifas de la publicidad en las radiodifusoras oficiales

BUENOS AIRES, 17 (NA). — La Secretaría de Prensa y Difusión de la Presidencia de la Nación, mediante una resolución dictada hoy, dispuso aumentar las tarifas publicitarias de todas las radiodifusoras dependientes de ella en un doscientos por ciento para las frases y jingles y en el 150 por ciento para las frases.

Este aumento sobre las actuales tarifas, regirá desde el día primero de abril próximo.

La misma resolución establece que, por pago anticipado a la irradiación, las emisoras podrán efectuar un descuento del quince por ciento y, por pago hasta diez días de la fecha de factura, un diez por ciento.

Las contrataciones publicitarias por el año en curso tendrán como plazo máximo de vencimiento el 31 de diciembre del año en curso, y en adelante, se efectuarán por el término de un año.

También establece la resolución que los convenios publicitarios serán susceptibles de reajuste en sus valores, por mayores costos y devaluación monetaria, conforme a las disposiciones vigentes a la fecha de efectuarse la regularización.

Estado del Tiempo

MAXIMA: 26,6ºC
MINIMA: 15,7ºC

El Observatorio Meteorológico Regional informó que la temperatura mínima registrada ayer en El Plumerillo fue de 15,7 grados a las 8 y la máxima de 26,6 grados se anotó a las 16.15.

Hoy

Pronóstico: Tiempo bueno, con poco cambio de temperatura.

Malargüe

Continúan las gestiones para que se restituya la televisión en la zona

MALARGUE. — Continúan las gestiones tendientes a la instalación de una repetidora de televisión para que se restituya ese servicio que quedó interrumpido hace más de ocho meses a causa de un incendio que destruyó las instalaciones y equipos instalados en la cima del cerro Diamante.

Recientemente se realizaron dos reuniones, una en la Cámara de Comercio y otra en Rotary Club Malargüe, en que se consideraron las gestiones que para la restitución de este servicio se vienen efectuando desde noviembre del año pasado, oportunidad en que se presentó un anota al comisionado municipal con la firma de 2.500 personas. Así también se cursaron alrededor de setenta telegramas a las autoridades del COMFER; se efectuaron viajes a la Capital Federal y a la ciudad de Mendoza y recientemente, técnicos de Canal 7 de Mendoza escalaron el cerro Diamante para constatar mediante mediciones, la potencia con que se recibía la señal de la repetidora de Valle de Uco estableciéndose que es el orden de los 400 volts, lo que estimó muy satisfactoria para cubrirá la zona de Malargüe y alimentar la repetidora que la población ubicada en Agua del Toro.

Es de destacar asimismo que en enero pasado, el comisionado municipal de Malargüe recibió una nota del presidente del COMFER, general de brigada (R.E.), Diego Enrique Perkin, en la que señala que "el COMFER dispondrá ante las autoridades pertinentes —Secretaría de Prensa y Difusión de Comunicaciones— los trámites necesarios para lograr la instalación y puesta en funcionamiento de dichos equipos".

Recientemente también, representantes de Malargüe mantuvieron una reunión con el interventor de Canal 7 y el ministro de Bienestar Social de la Provincia, para lograr que ese Ministerio financiara la compra de los equipos, gestión que en un primer momento fue favorable, pero los días pasan y se aproxima el invierno, lo que hace peligrar que puedan realizarse los trabajos en la cima del cerro donde es necesario proceder a la construcción de una casilla para el resguardo de los equipos. Para estos trabajos, la comuna de Malargüe ha comprometido la mano de obra, mientras que Agua y Energía de la Nación, por intermedio del personal afectado a las obras de Agua del Toro, proveerá el material necesario. Se cuenta ya con una línea para la alimentación eléctrica de los equipos hasta la cima del cerro, obra que demando una inversión de aproximadamente 1.500 millones de pesos.

El problema radica ahora en la financiación de los equipos, que en el mes de febrero fueron cotizados en la suma de 130 millones de pesos viejos. La decisión debe ser inmediata dado que se aproxima la epoca en que resultará difícil trabajar en ese lugar.

CRONICA POLICIAL

El velatorio de los restos de J. Johnson

Desde ayer y hasta las 8 de mañana son velados en un salón de cochería Boito, en calle Olascoaga a pocos metros de Emilio Civit, los restos de la ex andinista Jeanette Johnson, muerta en el Aconcagua en circunstancias dudosas junto a su compañero John Cooper.

En el lugar se ubicó una pequeña capilla ardiente, en donde sobresale el ataúd por su gran tamaño. Mañana a las 8 partirá el cortejo fúnebre hacia Puente del Inca, en donde serán sepultados definitivamente los restos.

Aclaración sobre una supuesta concentración

El Departamento de Relaciones Policiales hizo conocer un comunicado por el cual la Policía de Mendoza aclara una versión difundida ayer acerca de una supuesta concentración y mamifestación de amas de casa a llevarse a cabo —añadía el trascendido— mañana a partir de las 17. En esa noticia se hacía aparecer a la Policía de Mendoza como autorizando la concentración.

Ante esta situación, el comunicado aclara que la policía no ha concedido autorización para efectuar concentración y manifestación a amas de casa ni ha registrado ninguna solicitud al respecto. Aclara también que encontrándose en plena vigencia el estado de sitio, se procederá en tal sentido conforme lo establecen las leyes. Por último, se destaca que la institución policial actuará con el régimen de legalidad vigente con aquellos que pretendan alterar el orden y la tranquilidad pública.

Los 24 coches sustraidos por los delincuentes y que logró secuestrar el personal policial.

Capturan a una banda que robó numerosos vehículos

Son 7 detenidos, entre ellos el presidente del club Palmira y otros comerciantes de la Zona Este

Camilo Rubira

Victoriano Flores

Mario Yanzón

Durante una reunión con periodistas realizada en la mañana de ayer en el Palacio Policial, se confirmó la detención de varias personas por el robo de numerosos vehículos y el secuestro de 24 unidades. Los procedimientos estuvieron a cargo de la sección Sustracción de Automotores y entre los arrestados figura el presidente del club Atlético Palmira, Manuel Exequiel Escudero Gómez, de 39 años, residente en manzana "D", lote 19, del barrio Don Bosco, Palmira, y un conocido delincuente, Juan Ernesto Nieto Díaz, de 50 años, con último domicilio en Fernando Fáder 213, Godoy Cruz. También se logró capturar a otros cinco comerciantes. El monto total de los robos fue estimado en 25 millones de pesos.

De acuerdo al informe suministrado por los funcionarios policiales, los restantes delincuentes apresados son los siguientes: Hugo Antonio Ghiretti Arduino, mendocino, de 27 años, soltero, comerciante, con vivienda en 25 de Mayo 174, San Martín; Camilo Hipólito Rubira Sosa, mendocino, de 39 años, casado, comerciante, Alvarez Condarco 346, San Martín; Oscar Mario Yanzón Novoa, de 49, casado, comerciante, casa 15, manzana 34, barrio San Pedro, San Martín; Juan Yuris Herrera, mendocino, de 42, casado, comerciante, Ricardo Videla sin número, San Martín, y Víctor Antonio Flores, español, de 44 años, casado, comerciante, Pueyrredón 209, Palmira.

Juan Yuris

Manuel Escudero

Hugo Ghiretti

Las Operaciones

Las maniobras delictivas se venían perpetrando desde hace tiempo con la dirección de Juan Ernesto Nieto Díaz, un ya legendario ladrón de autos, quien estuvo varias veces detenido por delitos similares y logró escapar de la Penitenciaría Provincial hace 2 años.

Los vehículos, en su mayoría rastrojeros, eran sustraídos en Rosario, Santa Fe, Córdoba, Capital Federal y Gran Buenos Aires y una vez realizada la documentación fraguada —título y cédula del aumotor, comprobantes de patentes y recibos de compra y venta de los vehículos— eran vendidos en la zona Este de nuestra provincia, previo pasar por un inteligente "filtro": conocidos comerciantes que le daban a las operaciones un aspecto de honestidad.

Juan Ernesto Nieto

Nieto está considerado como uno de los ladrones de autos más hábiles del país —practicamente toda su vida la dedicó a este delito— y también se lo conoce en Brasil, Paraguay, Chile y Uruguay, en donde también llevó a cabo maniobras dolosas similares. Se tiene la impresión que últimamente estuvo involucrado en el robo y contrabando de coches al Paraguay.

Hábiles maniobras

Los malvivientes actuaron mucho tiempo en la impunidad, hasta que el personal especializado de la Policía de Mendoza comenzó a seguir sus pasos con vigilancias y averiguaciones de las continuas ventas de coches de los mencionados comerciantes, que actuaban de "revendedores".

Gozaron de tal seguridad, que incluso vendieron una de las camionetas diesel a un fiscal de la Tercera Circunscripción Judicial, en una audaz acción.

Se ha logrado comprobar hasta el momento que algunos de los damnificados son Miguel Angel Kleiner, domiciliado en Mitre 1226, Rosario; Alfonso Natalio, Rivadavia 2289, Rosario; Armando Cucco y Sansone, Salta 2963, Rosario, y Gino Frigeri, General Lagos, Santa Fe.

La lista de vehículos secuestrados es la siguiente: 14 rastrojeros, modelos 1972, 73, 74 y 75; 2 Fiat 1600; 2 camiones Mercedes Benz 1114, uno carrozado y el otro semirremolque; 1 Ford Falcon; 1 camioneta Ford F-350, gasolera; 1 Renault 12; 1 cupé Chevy 1973; 1 Peugeot 404 modelo 1970 y un Citroen 3 CV modelo 1974.

Habrían detenido a un director gremial

Serían 17 los apresados por el Ejército. Otros fueron liberados

Fuerzas de seguridad —en apariencia efectivos del Ejército— realizaron por lo menos 17 detenciones en los últimos 4 días en distintos puntos de la provincia en averiguación de actividades extremistas, según dijo una fuente seria, pues sobre esta situación no se dio a conocer ningún comunicado castrense. Entre los arrestados figuraría el director gremial del Banco de Mendoza, señor Anselmo Barredo, cuya aprehensión se habría producido alrededor de las 6 de ayer en su vivienda del barrio Bancario, en Godoy Cruz.

Por otro lado, quedó confirmado que en San Rafael fue apresado el abogado Héctor Chaves, miembro del ex Partido Auténtico y en General Alvear otro integrante de esa proscripta agrupación política, el doctor Carlos Pont. También se mencionó que más de personas que habían sido vadas de su libertad en mismos operativos, recuperposteriormente su libertad profesionales, en cambio, brían sido conducidos a tra capital.

Otros arrestos

También confirmaron fuentes que se detuvo en s tudio de avenida España ciudad, a la abogada Ha Fernández, integrante de Partido Auténtico. En est so, como en los demás, ha actuado tropas del Ejérci

Nuestros informantes vieron también que se d a la señora María Moyan Blanco, docente, y al estu te de ingeniería química berto Marmolejo, de 21 domiciliado en Ferrari 611 José Guaymallén.

Con respecto al señor B do, se recordó que fue o de un atentado hace pocos ses. Este hecho de violenc lo adjudicó la organización tremista declarada ilega segundo término.

Serían 17

Al parecer, según testimo serios, también estaría det do un suboficial retirado d policía, versión que no pudo confirmada con motivo del racter secreto que se le ha d al operativo.

Con todo, se mencionó serían 17 los arrestados, en ellas 6 mujeres. Tampoco pudo establecer cuáles eran cargos concretos o las sosp chas, aún cuando se indicó q "algunos podrían recuperar libertad si de las indagacion no resulta culpa o sospec vehemente".

FOTOS CARNET
FOTO ALADINO
EN SU NUEVO LOCAL
San Juan 1392 - Tel. 2182
1|12 F

Valle de Uco

El pago de las tasas con descuento

TUNUYAN — Comunicó la Municipalidad que ha ampliado el plazo para abonar los tributos correspondientes al ejercicio 1976 gozando de los descuentos del caso. Hasta el 30 del actual se efectuará el 15 por ciento, hasta el 30 de abril el 10 y quienes paguen entre el 1º y el 30 de mayo no tendrán descuentos ni recargos. A partir del 1º de junio se cobrará el 2 por ciento mensual de interés hasta un máximo del 100 por ciento.

Control en los lugares nocturnos

TUNUYAN — En resguardo de la salud de la población la municipalidad ha iniciado un vasto plan de sanidad ambiental. El plan incluye inspecciones en los locales nocturnos y whiskerías situadas dentro y fuera del casco urbano. La tarea será realizada por personal de Inspección General y el control médico a cargo del medico y bioquímico municipales.

Educación del Adulto

TUNUYAN. — Informó la Supervisión del Area Nº 7 de la Dirección Nacional de Educación del Adulto, que se encuentra abierta la inscripción para asistir a los distintos centros educativos que funcionarán en el departamento. La inscripción puede solicitarse en los locales de los centros situados en la parroquia local, Municipalidad, Barrio Belgrano, La Estacada, Puente del Rio, El Algarrobo y Barrio Urquiza. También se anotará a los interesados en la sede de la supervisión sita en Echeverría 1713.

El sistema educativo que se aplica en estos centros es de D.I.N.E.A. y el ciclo se completa en tres años de estudio. Finalizado el ciclo, se otorga un certificado equivalente a los siete años de escolaridad primaria. Pueden asistir a los centros los jóvenes y adultos trabajadores que no hayan concluido el ciclo primario.

Se construye un colector aluvional

TUNUYAN. — A buen ritmo se trabaja en la construcción de un derivador aluvional que tomará parte del agua de la hijuela Solanilla o canal Usina para derivar al rio Tunuyán.

Los trabajos serán realizados en forma conjunta por la Municipalidad, el Departamento General de Irrigación y el Distrito Centro de la Dirección Provincial de Vialidad. Esta última colaboró con la limpieza del cauce existente y la nivelación del camino que corre paralelo al mismo en tanto que Irrigación tuvo a su cargo la provisión de maquinarias para el dragado y la confección del proyecto hidráulico.

Aporte de la Municipalidad

De la obra, de cuya necesidad son prueba elocuente los problemas aluvionales que debió soportar el sector sur del casco urbano en las últimas lluvias, la mayor parte correrá por cuenta de la Municipalidad local. Tendrá a su cargo la demolición y posterior reconstrucción de dos alcantarillas de hormigón armado de 2,70 metros de luz, y la demolición y reconstrucción de la antigua alcantarilla situada sobre la antigua ruta 40 de la misma luz. Realizará además la construcción de la toma de agua sobre el cauce del canal usina. De estos trabajos prácticamente la mitad ya están realizados. Los trabajos, cuya finalización está prevista para fines del mes de mayo, demandarán a la comuna una inversión del orden de los 3.000.000 de pesos. Si bien la cifra es elevada, se trata evidentemente de una obra realmente imprescindible ya que a raiz del aumento de volumen que se registra en la hijuela Solanilla cuando llueve con alguna intensidad las aguas se desbordan ocasionando problemas a un sector densamente poblado.

Terrenos baldíos

TUNUYAN. — Informó la comuna que se ha resuelto que los propietarios de terrenos baldíos deberán proceder a la construcción de su cierre perimetral en un plazo no mayor de 60 días a partir de la fecha. Previo a la iniciación de los trabajos los propietarios deberán solicitar instrucciones en la oficina de Obras Públicas. Vencido el plazo indicado los trabajos serán efectuados por la Municipalidad con cargo al contribuyente más la multa respectiva.

Encontraron un cadáver en Los Papagallos

En una hondonada ubicada entre Puesto Lima y el dique Los Papagallos fueron encontrados los restos de un hombre cuyo deceso se produjo, según se estima, no antes de 3 meses. El cadáver estaba irreconocible —prácticamente la osamenta— a 500 metros del circuito turístico El Challao - Cerro de la Gloria.

Entre las ropas del occiso se encontró un carnet extendido por el ferrocarril Sarmiento a nombre de Francisco Loyola y se ignora las causas del deceso. Los restos fueron enviados al Cuerpo Médico Forense y Criminalístico a los efectos legales. Se ignora si en un primer momento se observaron signos de violencia en el cadáver. Como se sabe, esa zona fue durante más de un año el sitio preferido por delincuentes no identificados para ejecutar a sus víctimas, especialmente personas de mal vivir.

Tres policías son detenidos en el Sur por diversos delitos

SAN RAFAEL. — Se investiga la participación que podría haber cabido a tres agentes de la policía de la provincia en una serie de hechos delictivos, en los que participaron dos menores de edad, y que se registraron a lo largo del año pasado y comienzos del presente.

Ese personal se encuentra a disposición del Juez de Instrucción, doctor José Torralvo Kleiver, quien informó que había decretado el secreto del sumario. Ese motivo impidió obtener otras informaciones vinculadas con el hecho que se investiga. Por otra parte, en la Brigada de Investigaciones Zona Sur fue total el hermetismo que se mantuvo. El personal al que se acusa de haber participado en esos hechos, vendría siendo investigado desde hace mucho tiempo por la jefatura de la citada brigada.

De acuerdo a datos que hemos recogido, la investigación habría comenzado por las declaraciones formuladas por uno de esos menores ante la fiscalía, lo que permitió tomar la pista de que se estaba ante una pequeña banda entregada al delito con la supuesta participación de tres empleados de esa brigada. Se calcula que la serie de robos en viviendas, en momentos en que no se encontraban sus moradores, se remontaría a mucho tiempo atrás, lo que habría posibilitado reunir una suma de dinero y elementos por demás importante. Se mencionó que las joyas o el oro así obtenido se lo redujo en un comercio de esta ciudad dedicado a la compra de ese metal.

Los agentes a los que se acusa, serían de apellido Alvarez, Lara y Mansilla. Algunos de ellos se encontraban hoy en el Juzgado de Instrucción para ser indagados por el magistrado.

Los delincuentes junto a parte de los elementos sustraídos.

En San Rafael fueron apresados 2 ladrones

SAN RAFAEL. — Personal de la Brigada de Investigaciones Zona Sur, procedió a la detención de dos personas que se dedicaban al hurto de cubiertas y rollos de caucho, que luego vendían a precio menor del que estaba en plaza. El monto total de lo sustraído se estimó en alrededor de los 50 millones de pesos moneda nacional.

La pesquisa de este hecho se inició al radicar la correspondiente denuncia, los propietarios de la firma Antonio Guerra, con domicilio en Avenida Mitre 1674, que desde hace un tiempo a esta parte venían notando la sustracción de cubiertas y rollos de caucho que se utiliza para el recapado. Esto llevó a que personal policial montara una discreta vigilancia en las inmediaciones del negocio, la que dio sus frutos en la madrugada de ayer, cuando salió del comercio una camioneta Ford F 100 cargada con rollos de caucho y una cubierta para camión. Inmediatamente se le interceptó el paso y el conductor de la misma Alfredo Miranda Amescua, mayor de edad y con domicilio en Aristóbulo del Valle 1452, al ser sorprendido, se confesó autor de la sustracción de esos elementos. En la ocasión también confesó que esas sustracciones las venía realizando en combinación con Víctor Manuel Salinas Ponce, mayor de edad, domiciliado en calle Maza 1454, y que era empleado en la firma Antonio Guerra, perjudicada con este robo. En tanto, se sabe que la chata que utilizaban para retirar lo hurtado, era propiedad de Carlos Toledano, suegro de Miranda Amescua, el que al parecer no estaría involucrado en el hecho, ya que habría prestado de buena fe el vehículo a su yerno.

Personal policial, procedió al secuestro en dos domicilios, la cantidad de 60 rollos completos de cauchos, 2 cubiertas de camión, 1 de auto y otra para camioneta. Se pudo establecer que Miranda y Salinas, vendían el producto de lo hurtado a Francisco Fernández, con gomería en calle Rodolfo Iselín 3200 y a Julio García, con gomería en El Fortín, por un precio inferior al de plaza. Ambos compradores que confesaron haber adquirido los elementos hurtados, también han sido detenidos y se los acusa de participación en hurto. Todos están a disposición del agente fiscal correccional.

FOEVA
DELEGACION MENDOZA
COMUNICADO

El plenario de SECRETARIOS GENERALES, reunidos en la fecha, y en relación al conflicto que es de conocimiento público, resolvió por unanimidad la aplicación de las siguientes medidas, en salvaguarda de los legítimos derechos de sus afiliados.

1º) RATIFICAR EL PARO PARCIAL DE ACTIVIDADES a partir de la 0 hora del día 18 del corriente, y por el término de 24 horas. DICHO PARO SE EFECTUARA SOLAMENTE EN AQUELLOS ESTABLECIMIENTOS QUE NO HAYAN DADO CUMPLIMIENTO CON LA EQUIPARACION DE SUELDOS.

2º) QUE EN CASO DE NO CUMPLIMENTAR LO DICTAMINADO POR EL MINISTERIO DE TRABAJO, A PARTIR DEL DIA VIERNES 19 DEL CTE., SE REALIZARA UN PARO TOTAL DE ACTIVIDADES DE BODEGAS Y VIÑEDOS EN TODA LA PROVINCIA POR EL TERMINO DE 48 HORAS.

3º) PARA EL ANALISIS DE LAS MEDIDAS TOMADAS Y FUTURAS DETERMINACIONES, CONVOCASE A PLENARIO DE SECRETARIOS GENERALES PARA EL PROXIMO SABADO, A LAS 9 HORAS.

MENDOZA, Marzo 17 de 1976

F.O.E.V.A. Delegación Mza.

18 3 F|18 3 D

¡GRACIAS!
Espíritu Santo
MUCHISIMAS GRACIAS
M. S.
16|3 C|719|18|3

¡GRACIAS!
Espíritu Santo
POR FAVORES RECIBIDOS
Elba
18 3 C 691 18 3

Gracias
Espíritu Santo
Susana
18 3 F 54586 18 3

¡GRACIAS!
Espíritu Santo
POR LA GRACIA CONCEDIDA
M. E. B. y B. S.
18|3|C|823|18 3

¡GRACIAS!
Espíritu Santo
POR FAVORES RECIBIDOS
Raquel
18|3|F|54615 18|3

¡GRACIAS!
Espíritu Santo
POR FAVORES RECIBIDOS
Blanca Castillo
18|3|C|542|18|3

¡GRACIAS!
Espíritu Santo
POR EL FAVOR RECIBIDO
E. C. y D. E. R. C.
18 3 F 54639 18 3

Gracias
Espíritu Santo
S. A. de G.
18 3 C 656 18 3

¡GRACIAS!
Espíritu Santo
POR FAVORES RECIBIDOS
M. A. y C. C.
18 3 F 54623 18 3

ELLOS QUE TIENEN MUCHA EXPERIENCIA EN "MATERIA AVISOS"

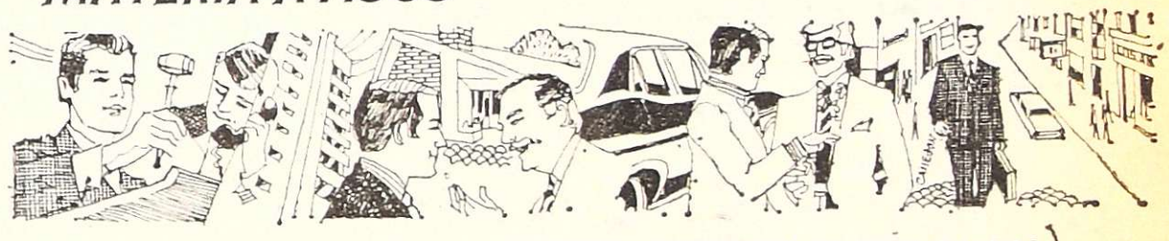

(MARTILLEROS - VENDEDORES DE PROPIEDADES - COMERCIANTES EN AUTOS USADOS CASAS DE COMPRA/VENTA - CORREDORES DE COMERCIO, ETC.)

NOS CONFIAN DIARIAMENTE
SUS MAS IMPORTANTES NEGOCIOS (...por algo será!)

AVISOS
• CLASIFICADOS ECONOMICOS
• NOTABLES AGRUPADOS

DIARIOS
LOS ANDES
EL ANDINO

Su mejor inversión publicitaria COMPRUEBELO!

cartelera del City el "55 días en Pekín"

cine City continúa el superproducciones que resonancia en tempo- nteriores.

¡LLEGO!
EL CIRCO MAS GRANDE DE TODOS LOS CIRCOS!
GUINO BROS
RACCION UNDIAL
L GLOBO DE LA MUERTE
s Aguas que Danzan
ARTISTAS-50 ANIMALES
MAÑANA DEBUT
FRENTE A ESTADIO PACIFICO

David Niven

Para hoy se anuncia la película "55 días en Pekín", una producción de Samuel Bronston que tiene entre sus principales actores a Charlton Heston, Ava Gadner, David Niven, Flora Robson y John Ireland, bajo la dirección de Nicholas Ray.

Narra la historia de un movimiento boxer con ramificaciones terroristas, que es alentado por la emperatriz viuda de China.

Se basa en el libro de igual título. Se exhibe como decimos, dentro de la serie de películas rodadas en 70 milímetros y en technicolor, que desde hace varias semanas se vienen ofreciendo en esta sala.

"Mi adorado Benji" sigue en el Cinema

En sexta semana de exhibición sigue ofreciendo el Cinema "El niño de oro" y "Mi adorado Benji". El primer film es una producción de largo metraje del sello Walt Disney, de dibujos animados y en colores.

La otra película es una realización de Joe Camp con la participación artística de Peter Breck y Christopher Connsly y el can Higgins, que cubre el papel de Benji.

Benji es un perro vagabundo que se ha convertido en dueño y señor de una antigua casa abandonada, y que periódicamente visita a sus amigos: los niños Cindy y Paul, hijos de un médico viudo que se niega a aceptar al perro en su casa; un anciano dueño de un modesto restaurante que convida diariamente a Benji con un hueso y un policía negro.

PIELES
PARA USTED
ANE TIEMPO Y DINERO
lganos ahora su prenda. ta el 15 de abril descuen- especiales en arreglos, re- formas y adornos.
CREDITOS
te Intermediarios - Somos talleristas - CREDITOS
Pieles LUXOR
re Ríos 288 - Tel. 215617
4 3 F|49027 25 3 A

ROPA DE CUERO
UNICA OPORTUNIDAD
recios directo de fábrica. Camperas gamuzadas Unisex. Tapa- os cuero dama (modelos exclusivos). Hoy jueves, viernes y sábado, de 9 a 12 y de 15 a 20 horas.
— DERQUI 192 - GODOY CRUZ —
CARTERAS NINA GAMUZADAS ..... $ 99.—
Además gaban nylon (Sire), dama, $ 22,90.
Bombachita niña, $ 19.
18 3 C 741 18 3

HOY JAZZ CONCERT A LAS 22 HS.
CON LA ACTUACION DE:
• OSCAR GIUNTA Piano
• RUBEN VELAZQUEZ Contrabajo
• CHIQUITO LLERA Percusion
MAGO
el restaurant del DRUGSTORE
AVDA. ESPAÑA 990 - MZA.

Fray Junipero

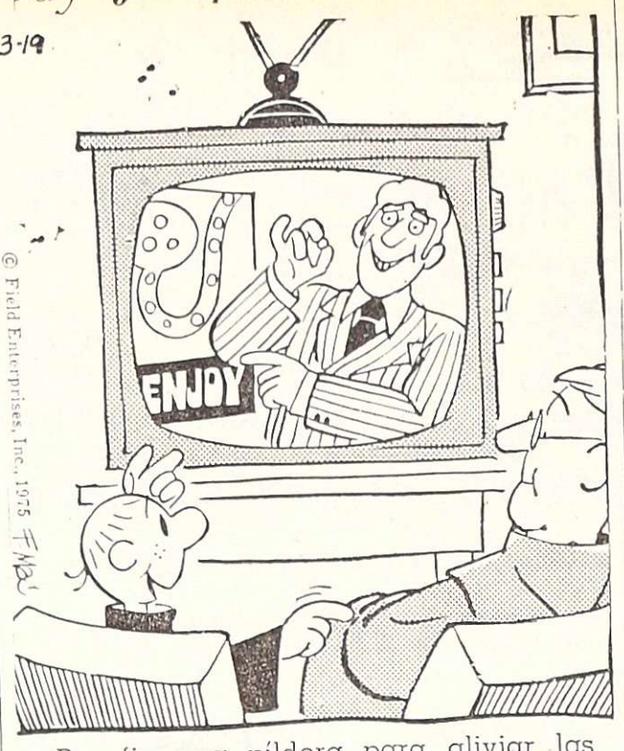

—¡Por fin una píldora para aliviar las píldoras comerciales!

Un actor del film.

Segunda semana de "El jugador" en el Luxor

En el cine Luxor se mantiene en cartel la película Paramount "El jugador", producción de Robert Chartoff e Irwin Winkler, estelarizada por James Caan, Lauren Hutton y Paul Sorvino. Fue dirigida por Karel Reisz.

"El jugador" analiza los diferentes círculos sociales que el propio autor del guión ha enfrentado durante su vida. El mundo universitario, el mundo académico, el mundo de los gangsters, el pequeño círculo familiar con su gran sentido del hogar judío y la vida sexual, enfocándolos a través de su personaje central, un profesor universitario para quien la vida sólo es emocionante cuando existe el riesgo de perderla.

De complemento se ofrece "Golpe bajo", con Burt Raynolds y Eddie Albert.

Educación Artística

Escuela Municipal de Danzas. — La Subsecretaría de Acción Social de la Municipalidad de la Capital a través de la Dirección de Cultura, informó que hoy y el viernes, en horario de 17 a 19, se tomarán los exámenes de aptitudes a todos los inscriptos en la Escuela Municipal de Danzas, aún no presentados.

Las clases regulares se iniciarán a partir del 1º de abril, a las 16.

Oleos de Carlos Tosticarelli

Mañana, a las 20, en la galería de arte Genesy, avenida Colón 291, ciudad, será inaugurada una muestra de óleos del pintor santafesino Carlos Tosticarelli. La muestra podrá ser visitada en horario de 8 a 12 y de 16 a 20, hasta el 1º de abril.

Fontenla dirigió la Filarmónica de Buenos Aires

La Orquesta Filarmónica de Buenos Aires actuó en el teatro Colón. Fue conducida por el maestro y compositor Jorge Fontenla, titular de la orquesta dependiente de la Universidad Nacional de San Juan, y en calidad de solista intervino el joven pianista Jorge Bergaglio, quien a última hora y por razones de salud debió reemplazar al concertista Roberto Locatelli.

El programa estuvo constituído por obras del compositor argentino Alberto Williams, del norteamericano Gershwin, del noruego Edward Grieg y del francés Paul Dukas. En su ejecución Fontenla volvió a acreditar su amplia familiaridad con los recursos técnicos de la dirección orquestal, así como un minucioso cuidado por el fraseo y adecuada expresividad y elevación de acento.

Completando la primera parte, dedicada a obras de autores de nuestro continente, se escuchó una versión de notable mérito del "Concierto para piano y orquesta" del malogrado George Gershwin, que contó con un excelente solista en el pianista Jorge Bergaglio, quien junto a buenos medios técnicos y musicales exhibió ponderable condición y entusiasmo, bien identificado con el espíritu que anima a la partitura, en la que el material sonoro derivado del jazz alcanza un nivel de trascendencia y exigencia artística.

El concierto se cerró con una interpretación de especial brillo de "El aprendiz de hechicero", de Paul Dukas, sin duda una de las páginas sinfónica más felices de la escuela musical francesa.

Resultado del concurso del grupo Icthios

Se dio a conocer el resultado del concurso "Cuentos para el atardecer", organizado por el grupo Icthios, de Mendoza, y que estuvo abierto a los escritores de todo el país.

La evaluación de los trabajos fue realizada por un jurado compuesto por los escritores Abelardo Arias, Fernando Lorenzo y Francisco López.

El primer premio fue otorgado por unanimidad a Rafael Díaz Guzmán, de Mendoza, por "Instrucciones en una carta"; el segundo, a Juan Ahuerma, de Salta, por "El angel de la soledad", también en forma unánime, y las menciones a: Enrique Bernardo Villar, de Córdoba, por "La materia"; Gilberto E. Giampaoli, de Tucumán, por "Gallina colorada"; Luis Aguirre, de Córdoba, por "Hambre", y Jorge Alberto Geller, de Entre Ríos, por "Juanso miraba".

Entidades Literarias

Centro del Taller Literario. — El Centro del Taller Literario de Mendoza (CETAL, informó que las bases del concurso de poesía, convocado para celebrar su primer año de existencia, pueden retirarse de calle Espejo 385, Dorrego, Guaymallén.

Comunica asimismo CETAL que las clases sobre teoría y práctica del arte de escribir se dictarán en el local de la Biblioteca Pública "General San Martín", Remedios de Escalada 1843 de ciudad, a partir del sábado próximo de 18 a 19, oportunidad en la que proseguirá la inscripción de alumnos.

Actúa en Mendoza el cantor Spiga

Fernando Spiga es el nombre artístico de José Antonio Luz, un joven cantante que por primera vez actúa en Mendoza. Su género es el melódico moderno y con varias canciones de su repertorio, ha grabado en Buenos Aires su primer disco argentino con el título "Te acordarás de mí".

En su visita a LOS ANDES nos dijo que tiene otras grabaciones realizadas en Chile, Perú y México; que ha participado en el Festival de Viña del Mar del pasado año como artista invitado y en el Segundo Festival de la Canción de Nueva York.

Al finalizar su corta actuación en nuestra ciudad, Spiga actuará en Uruguay y en España, y dentro de este país, preferentemente en Santa Cruz de Tenerife, capital de las islas Canarias.

SAMUEL BRONSTON presenta
CHARLTON HESTON
AVA GARDNER
DAVID NIVEN
¡salvaje terrorismo de los boxers alentados por la ambiciosa emperatriz viuda!
55 DIAS EN PEKIN
Hoy Estreno
TECHNIRAMA TECHNICOLOR
en 70 mm.
6 BANDAS DE SONIDO ESTEREOFONICO
TEATRO CITY

CINES Y TEATROS

CENTRO

VENIDA - Hoy de 14.30 a 24: "LOS CABALLOS DE VALDES" "LOS HIJOS DE LA COSA OSTRA".

MERICA - Hoy Cont. de 14 a hs. "DOS MISIONEROS EBELDES" y "LO IMPOR- ANTE ES VENCER".

ENTER - Hoy Cont. de 14 a 24 s.: "EL PADRINO, 2ª PARTE", VARIEDADES".

NEMA - Hoy 14 a 24 hs.: "EL NO DE ORO" y "MI ADORA- O BENJI".

ONDOR - Hoy Cont. de 14 a 24 : "CRISTINA" Además: "LOS NAMITEROS DE CHIPRE".

TY - Hoy Cont. de 14 a 24 "55 DIAS EN PEKIN" y va- dades.

XOR - Hoy Cont. de 14 a 24 : "EL GOLPE BAJO". Ade- s: "EL JUGADOR".

VALLE - Hoy Cont. de 14 a 24 : "EL ESPIA QUE VINO DEL FIERNO". Además: "A LA CHACHA LE GUSTABA TO- R LA TROMPETA".

RA - Hoy de 14.15 a 24 hs.: RETORNO DEL DRAGON" CINCO LOCOS EN LA GUE- A".

MIER - Hoy Cont. de 14 a 24 "EL PADRINO, 2ª PARTE". RIEDADES".

XY - Hoy Cont. de 14 a 24 "EL PADRINO, 2ª PARTE". RIEDADES".

GRAN REX - Hoy Cont. de 14 a 24 hs.: "INVESTIGACION PELIGROSA" y "LA MAFIA NUNCA PERDONA".

SELECTRO - Hoy noche 21.00 hs.: "NOTICIERO PANAMERICANO". 21.05 hs.: "LOS LADRONES", "RACHA DE SUERTE".

AUTOCINE BROADWAY - Hoy 21.00 hs.: "DINERO SANGRIENTO" y "LA BALADA DEL DESIERTO".

EL CERRO Cine Auto El Challao - Hoy a las 21.30 hs.: "EL PRINCIPITO" (Techn.). "CAMPANAS DE LA MUERTE"

GRAN AUTOCINE MENDOZA - Hoy 21.30 hs.: "EL ARCHIVO DE ODESA". 23.00 hs.: "EL VENGADOR ANONIMO".

GODOY CRUZ

PLAZA - Hoy 21.30 hs.: "Al Capone el diabólico" y "Operación matar".

SPORTSMAN - Hoy a las 21.30 hs.: "Si don Juan fuese mujer" y "Kill, matar".

GUAYMALLEN

VICTORIA - A las 21.30 hs. "La batalla del planeta de los simios"; "Contacto en Francia".

MAIPU

ARGENTINO - A las 21.30 hs. Hoy: "El último aventurero", "Me llaman Bic Zapper".

IMPERIAL - Hoy a las 21.30 hs.: "Tumulto" y "Adonde vas Magdalena".

PALMIRA

COLON - Hoy a las 21.30 hs.: "Intimidad" y "De la primavera al verano".

SAN MARTIN

CERVANTES - Hoy a las 21.30 hs.: "Texas a través del río" y "El muchacho del arco iris".

MAYO - Hoy a las 21.30 hs.: "Carambola" y "5 locos mosqueteros".

MONUMENTAL - Hoy a las 21.30 hs.: "Te necesito tanto, amor..." y "Papá corazón se quiere casar".

RIVADAVIA

DUCAL - Hoy 21.30 hs.: "Joe y Margarito" y "El gran Buster Keaton".

LA CONSULTA

REAL - A las 21.30 hs. "La venganza de milady" y "Los ángeles también comen porotos".

SAN RAFAEL

IDEAL - Hoy Cont. de 14 a 24 hs.: "Nada y "La mandarina".

GENERAL ALVEAR

SUR COPEA - Hoy a las 21.00 hs., "Enigmático Jhon". "Déme un joven y le daré un hombre".

San Rafael

Dejaron inauguradas las Jornadas de Derecho Civil

SAN RAFAEL. — Quedaron inauguradas las IV Jornadas Sanrafaelinas de Derecho Civil, organizadas por el Instituto de Derecho Civil, Comercial y Procesal Civil de San Rafael, y a las que han concurrido destacados catedráticos del país, los que expondrán sobre temas de actualidad.

El acto de apertura tuvo lugar en el salón del ex Concejo Deliberante de la Municipalidad y fue presidido por el comisionado, César Francisco Masini. Integraron la mesa académica los doctores Luis Mosset de Espanes, catedrático de la Facultad de Derecho y Ciencias Sociales de la Universidad Nacional de Córdoba; Jorge Mosset Iturrasp, de la Universidad del Litoral; César Belluccio, de la Universidad de Buenos Aires; Eduardo Zannoni, Emilio Díaz Reyna, Augusto César Belluzi; el presidente del Comité Ejecutivo Angel Vázquez Avila, y Aldo Guarino Arias, director del instituto organizador de este importante evento. Entre los asistentes se notó la presencia del doctor Rodolfo A. Galdós, delegado de la Suprema Corte de Justicia de la provincia; el juez Federal, doctor Aldo Yunes, y representantes del Colegio de Abogados, procuradores y escribanos de San Rafael.

El comisionado César Masini y el doctor Luis Moisset de Espanes, procedieron a izar la enseña patria a los acordes de la marcha "Aurora" y momentos después los asistentes corearon las estrofas del Himno Nacional, que fue ejecutado por la banda de música de la Unidad Regional II de policía.

Posteriormente Masini usó de la palabra para dar la bienvenida a los catedráticos que intervendrán en las cuartas jornadas, y señaló en su discurso el alto valor cultural que ello representa para el medio.

Para dejar inauguradas las Jornadas de Derecho Civil, habló a continuación el procurador Adolfo Sáez, quien destacó la personalidad de los catedráticos que nos visitan, que se ocuparán de temas de actualidad. Finalmente agradeció la colaboración de la Municipalidad y demás entidades que han colaborado para llevar a feliz término estas Jornadas, iniciativa del Instituto de Derecho Civil, Comercial y Procesal Civil de San Rafael.

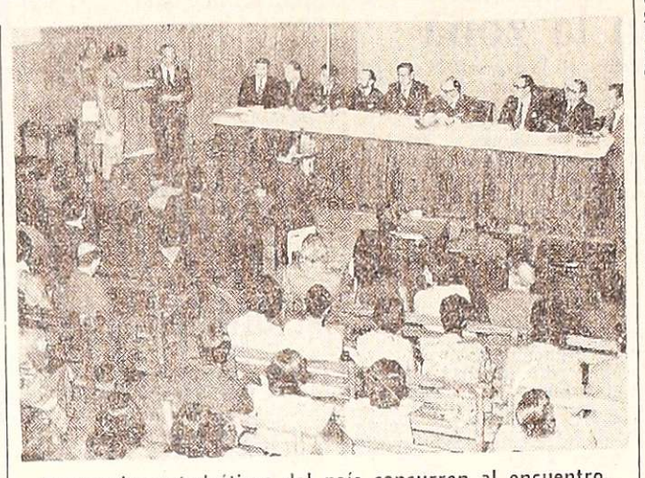

Destacados catedráticos del país concurren al encuentro.

Finalmente el doctor Luis Mosset de Espanes, laureado por la Academia Nacional de Ciencias, autor de numerosos trabajos y a su vez miembro honorario del Instituto de Derecho Civil de San Rafael, pronunció una conferencia sobre "los principios del derecho registral y la ley 17.801".

Juventudes Musicales

SAN RAFAEL. — La Agrupación Coral Juventudes Musicales acaba de anunciar el comienzo de los ensayos en su sede de Rivadavia 739. Esta agrupación mantiene abierta la inscripción de nuevos coristas hasta el 30 del corriente mes.

Fijan precio al durazno para elaborar al natural

SAN RAFAEL. — La Secretaría de Estado de Comercio dio a conocer el precio mínimo de 14,50 pesos por kilogramo para el durazno con destino a la elaboración al natural, de la cosecha 1975/76.

La comunicación fue recibida por la Cámara de Comercio, Industrias y Agricultura de San Rafael, y tiene fecha 5 de marzo último. Determina que este precio se refiere al durazno de buena calidad, apropiado para la elaboración de durazno al natural, cosechado y puesto en callejón.

El detalle de tipificación será realizado por las provincias, así como la adecuación de los precios para las restantes calidades, y también se las faculta para tomar a su cargo la documentación de la deuda y de las relaciones contractuales entre las partes.

Por el artículo 3º) determina que el precio fijado en el artículo 1º de $ 14.50 el kilogramo será considerado "precio máximo" en cuanto se refiere a su conocimiento como costo del insumo por parte de la Secretaría de Estado de Comercio.

Esta resolución fue adoptada teniendo en cuenta que "el gobierno de la provincia de Mendoza ha elaborado el costo de producción del durazno con destino a elaboración de durazno al natural, del cual surge que el precio vigente a la fecha ha quedado desactualizado".

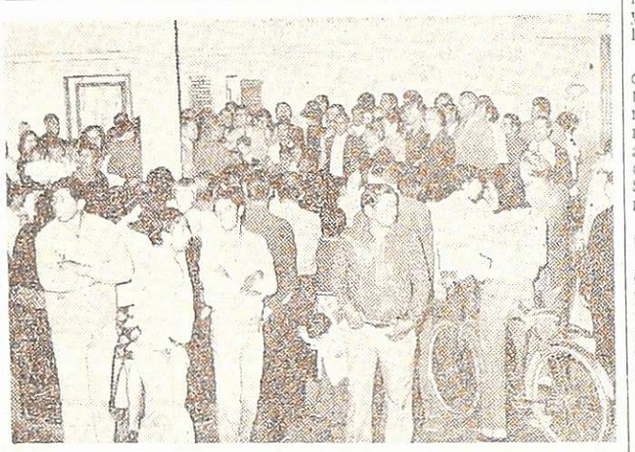

Las efectuaron conjuntamente la comuna, Vialidad y vecinos de calle Alberdi.

Obras de alumbrado y pavimento inauguraron

SAN RAFAEL. — Autoridades municipales y vecinos se reunieron en un acto en calle Alberdi esquina Patricias Mendocinas, en cuyo transcurso se dejó habilitadas dos obras de gran importancia para un amplio sector de población. Se trata del pavimento asfáltico de calle Alberdi, en el sector comprendido entre avenida San Martín y Patricias Mendocinas, con sus correspondientes cordones de hormigón, y el alumbrado público por medio de columnas con artefactos de gas de mercurio.

Se trata de dos realidades en que se ha sumado la participación de la Municipalidad de San Rafael, de la Dirección Provincial de Vialidad y de ese vecindario, especialmente de calle Alberdi.

Asistieron el comisionado municipal César Masini, y los secretarios de Hacienda y Administración y de Obras y Servicios Públicos, Rodolfo Yrigoyen y Alberto Favari, respectivamente, como así de funcionarios de otras áreas y del juez federal, doctor Aldo Yunes.

Al proceder al encendido de la amplia red de columnas con alumbrado a gas de mercurio, el comisionado Masini destacó la valiosa participación que ha cabido a la Dirección Provincial de Vialidad en esos trabajos y especialmente citó al jefe de ese organismo en la zona Sur, ingeniero Juan Cervando Oliva, por la celeridad con que realizó la obra y supo acoger las gestiones municipales. También puso de relieve la labor que cupo a los vecinos y al personal de la Comuna, señalando especialmente al de la oficina electrotécnica. Puntualizó la medida en que facilita la ejecución de estas mejoras, esa unión de esfuerzos cuando se las puede cristalizar con la voluntad de todos.

Educacionales

Escuela Normal, SAN RAFAEL. — La dirección de la Escuela Nacional Normal Superior de Profesorado "Mercedes Tomasa San Martín de Balcarce" hizo saber que desde el 22 hasta el 24 del actual, de 16 a 17.30, estará abierta la inscripción para segundo año del profesorado para la enseñanza primaria.

Reunión de personal directivo. — Los inspectores seccionales reunirán al personal directivo de acuerdo al siguiente detalle: Sección "A", mañana a las 9, en la escuela Nº 431 "25 de Mayo"; Sección "B", mañana a las 9, en la Escuela Nº 439 "Martín Palero" para las escuelas Nº 445, 492 y 24-N y para los demás establecimientos, el mismo día, a las 15, en la escuela "Rodolfo Iselin"; secciones "D" y "E", hoy, a las 15, en la escuela Nº 502 "Carlos M. de Alvear".

Suplencias. — Hoy, a las 8, en la Escuela Nº 441 "José Villanueva", se ofrecerán 2 cargos de maestras jardineras y 1 de maestra de música, a partir del máximo puntaje. Y a las 9, se ofrecerán 3 cargos de maestra de enseñanza común.

—En el local de la Escuela Diferencial Nº 24 D serán ofrecidos seis cargos de maestra de grado, mañana, a las 11.30.

—Mañana, a las 8, en la Escuela Nº 489 "María D. H. de Bustos", de la Isla del Diamante, se ofrecerán dos cargos de maestra de grado, y dos de jardín de infantes a partir del máximo puntaje.

—La Escuela Normal Superior "Tomasa San Martín de Balcarce" comunicó que está abierta la inscripción para el profesorado de Geografía y Ciencias Biológicas. Podrán ingresar directamente con certificado de estudios secundarios: maestros, bachilleres, peritos mercantiles y técnicos. Mayores informes se podrán recabar en secretaría de la escuela, en el horario de 15 a 18 los días hábiles

Universidades

Postergan llamado de marzo. — SAN RAFAEL. — El secretario académico de la carrera de ciencias veterinarias informó a profesores, jefes de trabajos prácticos y alumnos de esa carrera, que el tercer llamado de marzo, que debía realizarse el 24 de ese mes y hasta el 27, fue postergado para la semana comprendida entre el 31 de marzo y el 3 de abril, manteniéndose los días y horas establecidos en la resolución correspondiente.

Suplencias en un centro cultural

SAN RAFAEL. — La dirección del Centro Polivalente de Arte informa que han llegado las listas de puntaje de interinatos y suplencias de la Junta de Clasificaciones de Enseñanza Artística, que pueden ser consultadas de 18 a 21 en el local de la escuela "Manuel A. Sáez".

El mismo centro ha hecho conocer que este año contará con mayor capacidad áulica y que por ello se ha dispuesto una nueva reinscripción en todas las especialidades: bachillerato común, bellas artes, danzas folklóricas argentinas, música y danza clásica, hasta mañana en horario de 18 a 21. Se atiende en dependencias de la escuela "Manuel A. Sáez".

Notas sociales

Misa. — **SAN RAFAEL.** — El sábado, a las 19, en el Asilo Hogar Las Mercedes, será oficiada una misa para rogar por el eterno descanso del alma del doctor Nicolás S. Papernó.

HOY y todas las noches
La Bodega del 900
REVISTA SHOW
Gran Cena
su brillante espectáculo de luz y sonido con sus rutilantes figuras
* Atlantis
* Ricardo Arnedillo
* Oscar Divito
* Juanito Figueroa
* Roberto Grandi
* Freddy Quiroz
* Rafael Rodríguez
* Hugo Sabrosky
* Elena de Torres
* Johnny Trinidad
AVDA. ACCESO Y URQUIZA VILLA NUEVA - GUAYMEN
INFORMES Y RESERVAS TELS. 262774 - 262775
Amplia playa interna para estacionamiento

FRIGORIFICO DON PEDRO S.R.L.
QUESO CUARTIROLO El Kg. ..... $ 64,-
DULCE DE LECHE Vaso de 1/2 Kg. ..... $ 38,-
Aceite "RICO LOPE" De 1/2 litro, sin envase ..... $ 177,-
MANTECA SUELTA Pasteurizada, 1ª calidad ..... $ 168,-
VENTAS POR MAYOR Y MENOR
SALTA 1384-Tel. 259376 - Mza.
18.3 F 34596 18 3

RESPONDIENDO AL EXITO!!
COMPAÑIA ARGENTINA DE COMEDIAS
GUILLERMO BREDESTON NORA CARPENA SILVINA RADA
LA VOZ DE LA TORTOLA
ESPECTACULO APTO PARA TODA LA FAMILIA
MAÑANA 22 hs. DEBUT
SABADO 21 y 23 Hs.
DOMINGO 18 y 21 Hs.
TEATRO AVENIDA
18|3|F|54571|18|3

Programas de Radio y TV

Ofrecemos a continuación los programas de acuerdo con el detalle que nos han suministrado las respectivas teleemisoras y Radio Nacional.

VINOS GARGANTINI
SIEMPRE BUENOS SIEMPRE IGUALES

LRA 6 y LRA 34 Radio Nacional - Mendoza

6.00 Música para el amanecer
6.30 El Santo Rosario
6.35 Por los senderos de la patria
7.30 Panorama informativo (LRA Bs. As.)
7.45 Cancionero de la ciudad
8.00 Notas y música para usted
9.05 Variedades musicales
9.30 Boletín cultural
9.35 Variedades musicales
10.05 La voz de Alemania
10.20 Estampa ciudadana
10.30 Selecciones panamericanas. (OEA)
11.05 Danzas y cantares nativos
11.30 Perspectiva internacional (ONU)
11.35 El cofre de las melodías
12.05 Folklore en Nacional
13.00 Panorama informativo (LRA Bs. As.)
13.15 Pequeñas joyas de la música
13.30 Boletín Gobierno de Mendoza.
13.35 Concierto de mediodía
14.30 Música para todos
15.05 Ritmo de tango (LRA Bs. As.)
15.30 Música del país de los molinos
15.45 Mundo infantil
16.05 El libro leído para usted
16.20 Danzas argentinas
16.30 Una luz en el camino
16.35 Cantar de las Américas
17.00 Panorama informativo (LRA Bs. As.)
18.05 Tango y folklore
18.30 Boletín cultural
18.35 Ruta musical
19.05 Servicio social internacional
19.38 Selectas melodías
20.05 Solistas y conjuntos argentinos

EL VINO color amor!

20.30 Compositores clásicos
21.00 Panorama informativo (LRA Bs. As.)
21.15 Suite
21.30 Panorama
22.05 Concierto nocturno
23.05 Simplemente para recordar
23.40 Oraciones siglo XX
24.00 a 6: Desde Mendoza junto a usted

Canal 7 - Mendoza

12.15 Carta de ajuste con música selecta.
12.25 Apertura y santoral.
12.30 Meteoro.
13.00 Noticiero 7 primera edición.
13.30 Matineé, "Tumba para un forajido", c|Luis Dávila, Patricia Loran y Miguel de la Riva.
15.00 Actualidades.
15.30 El programa.
16.30 Buenas tardes, mucho gusto.
17.30 Alguna vez, algún día.
18.00 El show de los 3 chiflados.
19.00 Noticiero 7, 2ª edición.
19.30 El show de la Pantera Rosa.
20.00 Tía Peluca y yo.
21.00 Noticiero y segunda edición.
21.30 Los Novatos.
22.30 La super-noche, "Música del corazón", c|Margaret O'Brien, José Iturbi, June Allyson.
0.30 Palabras para recordar Secret. Medios Comunic.

Canal 9 - Mendoza

12.30 Noticiero en directo.
13.30 A la hora de siempre.
15.00 Maverick.
16.00 Ben Casey.
17.00 Nuestro mundo.
17.30 Este es mi mundo.
18.00 Dibujos animados.
19.00 Intriga en Hawai.
20.00 Agente secreto.
21.00 Noticiero nueve.
22.00 Wojeck.
23.00 Hupumorpo.

VINOS GARGANTINI
SIEMPRE BUENOS SIEMPRE IGUALES

Notas Sociales

Casamientos

El Arzobispo de la Arquidiócesis de Mendoza, monseñor Olimpo Santiago Maresma, bendecirá mañana, a las 21.45, en la capilla del Colegio María Auxiliadora, el casamiento de la señorita Graciela Elcira Atencio Quiroga y el señor Domingo Roselló Rossini. Serán padrinos por la novia el doctor Andrés Mario Grellet Atencio y su señora Beatriz Lourdes Herrera, y por el novio el señor Custodio Marrone y su señora María Rosselló. Testificarán esta ceremonia las señoritas Nora Bernard Agüero y Silvana Cassio Lo Turco. En el acto civil lo serán el señor Juan Andrés Roselló Rossini y la señorita Lilia Atencio Quiroga.

—En la Catedral Nuestra Señora de Loreto será consagrado el sábado próximo, a las 21.45, el casamiento de la señorita Mirta Lucia Zani Rodríguez, con el señor Manuel Celedonio García Cejudo. Apadrinarán el acto la señora Josefa Rodríguez de Zani y el señor Mario Roberto Zani Rodríguez, por la novia, y por el novio el señor Antonio García Cejudo y la señorita Ana Yolanda Sáez. Los testigos en la iglesia serán la señorita Elia Rosario Da Pra y el señor Enrique Hernando Zani. La ceremonia civil se efectuará hoy, con los testigos, señorita Ana María Matheu Tabanera y señor Gregorio Roberto Battellocchi.

—El 27 del corriente, a las 22, en la parroquia de Nuestra Señora del Rosario, del departamento Junín, tendrá lugar el enlace de la señorita Alicia T. Tittarelli Coll con el señor Fernando José Funes Varaschin. Serán padrinos por la novia el señor Arturo A. Tittarelli y su señora Alicia Coll, y por el novio el señor Fernando A. Funes Villanueva y su señora Nedda Varaschin. Lo harán como testigos en la ceremonia religiosa el señor Jorge E. Tittarelli Coll y señorita Liliana Giusti de Hirschegger, y el señor Jorge Ramón Berbeito Guevara y la señora Silvia Funes de Gómez Portillo, y en la ceremonia civil la señorita María Esther Martínez Perea y el doctor Alberto R. Day.

—Hoy a las 11.30 se llevará a cabo el casamiento civil de la señorita María Helena Aubone con el señor Oscar Horacio Giorgi. Serán testigos por la novia, la señora María Mercedes Castro Aubone de Marín y por el novio, el doctor Tomás Luis Appugliese. La ceremonia religiosa se efectuará mañana a las 21.30 en la capilla del Colegio de María Auxiliadora.

—En la Iglesia María Auxiliadora, de Rodeo del Medio, será consagrada el sábado próximo a las 21.45, la boda de la señorita Gloria Esther Martínez y el señor Armando García. Serán padrinos por la novia, el señor Andrés Casiamani y su señora Angélica Flores, y por el novio, el señor Esteban Sicilia y su esposa América Razquin. Atestiguarán el acto civil, el señor Román Torres y su señora Carmen Aguilera.

—El R. P. Ramiro Sáenz bendecirá mañana a las 21, en la parroquia de Nuestra Señora de Dolores, el casamiento de la señorita María Laura Ortiz Maldonado y el señor Roberto Gargantini. Serán padrinos por la novia, la señora Mirta Eseverri Gainza de Ortiz Maldonado y el doctor Daniel Ortiz Maldonado (h), y por el novio, el señor Carlos Gargantini y su señora Marta E. Alvarez. Testificarán esta ceremonia la señora Susana Bistué de García Laprida y la señorita Elsa Beatriz García. Hoy lo harán, en el acto civil, la señora María Soledad Cubillos Mena de Ramos y el señor Héctor Dándolo.

—En la parroquia de San Agustín será consagrado pasado mañana a las 21.30 el enlace de la señorita Alicia Elena Llobell Sanz y el señor Eduardo Daniel Dalla Vía. Apadrinarán el acto el señor José Llobell, su señora María Elena Sanz, y el señor Remigio Dalla Vía y su señora Adelina Campana, y oficiarán de testigos la señorita Mabel Grima y el señor Rubén Barrionuevo. En el civil lo harán la señorita Norma Rodríguez y el señor Daniel Masera.

—Será bendecido mañana a las 22 en la capilla del Colegio María Auxiliadora el casamiento de la señorita Yolanda Garavano Faia y el señor Edgardo Luis García Camardella. Serán padrinos el señor Victorio Garavano, su señora Elia Faia, el señor Santiago García y su señora Clelia Camardella. El acto civil se hará hoy a las 12 con los testigos, señora Elsa Rosa Michaut de García y el señor Héctor Mateo Sgró.

—En la parroquia de la Virgen de Lourdes será consagrado hoy a las 12 el casamiento de la señorita Nancy Lescano y el señor Guido Ernesto Lucero Gómez. Serán padrinos el señor Santiago Nievas y la señora Noemí Lascano de Nievas, oficiando de testigos en la ceremonia civil el señor Jorge Carlos Nievas y la señora Martha Elisa de Cardozo de Lucero.

—Se efectuó el casamiento de la señorita Inés Cecilia Ferreyra con el señor Juan José Torti.

—Será formalizado hoy el casamiento civil de la señorita Norma Nieves Galdeano Vera con el doctor Juan Manuel Garay. Serán testigos la señorita Alicia Maldonado Ficarra y el doctor Orlando Luis Lucero Monfarrell. La ceremonia religiosa tendrá lugar en la catedral de Loreto el sábado próximo a las 21.30.

Compromiso

En la misa que se rezará pasado mañana a las 20.30 en la Parroquia de María Auxiliadora se formalizará el compromiso matrimonial de la señorita Mercedes Raquel Lucero con el señor Raúl Gregorio Espínola.

Misa impetratoria

Para rogar por la felicidad de la señorita Silvia José y del señor José Lorenzo, la señora Susana Diumenjo de Inzirillo y la señorita Maruca Diumenjo harán oficiar una misa el domingo próximo a las 11 en la Iglesia de la Sagrada Familia.

Agasajo

Un grupo de amigos de la señorita Silvia José y del señor José Lorenzo ofrecieron una demostración con motivo de su casamiento.

Reuniones

Hoy, a las 17.30, en la Casa de la presidenta del Banco del Audífono, señora Dora Composto de Dawbarn, se realizará la primera reunión del año de la entidad.

—El doctor Alfredo Zavala Jurado (h) y su señora Nora De la Reta Vicchi recibieron a las amistades de su hijo Alfredo, quien celebró sus cumpleaños.

—La Liga de Madres efectuará hoy a las 18, en María Auxiliadora, la reunión inicial de un nuevo período de actividades.

—La Comisión Católica Argentina (Regional Mendoza) para la Campaña Mutual contra el Hambre Acción Pro Desarrollo tendrá hoy a las 17 su primera reunión del año en la sede de Galería Tonsa.

—La Rueda Interna de Damas del Rotary Club de Guaymallén comenzará la actividad de este año con un té benéfico que se llevará a cabo mañana a las 17 en la residencia de la señora Sonia Azura de Badawi (Avenida de Acceso Nº 591, San José).

—La Asociación de Apoyo a la Investigación Reumatológica se reunirá a las 10, en Emilio Civit 385.

Viajeros

De Buenos Aires, la señora Margarita Moscatelli de Ponce.

—De Córdoba, la señora Blanca Usandivaras de Otero, la señora Susana Otero Usandivaras de Beverina y sus hijos.

—A Buenos Aires, la señora Teresa Lorenzo de Calderón.

—A Córdoba, la señora Juana Del Campillo de Ortega.

—De Buenos Aires, la señorita Celina Estela Giunta Sayanca.

Enfermos

Restablecido el señor Inca Joaquín Sayanca.

—Se recupera la señora Norma Termignoni de Decúrgez, luego del nacimiento de su hijo Damián.

Misas y funerales

Se oficiarán misas:

Hoy, a las 20, en la parroquia Corazón de María, por el alma de Ermelinda De Giuseppe de Soria.

—Hoy, a las 19.30, en la Iglesia de Nuestra Señora del Rosario de Pompeya, por el alma de Héctor Manuel Contreras.

—Mañana a las 20, en la Parroquia de la Virgen, de Dorrego, por el alma de Esterina Nanni de Rolli.

—Hoy a las 19.30, en la Capilla de María Auxiliadora, en sufragio del alma de Pbro. José Mattedi, ofrecida por el Círculo AMAC de la parroquia San Nicolás.

—Hoy a las 19.30, en la Capilla María Auxiliadora, por las almas de Luis Salvador Olmedo y Zoila Reta de Olmedo.

—Hoy a las 20.30, en la Capilla María Auxiliadora, por el alma de Héctor Francisco Sacchi.

—Mañana a las 19, en la Basílica de San Francisco, por el alma de José Ares.

—El 23 del corriente, a las 20, en la iglesia Compañía de Jesús, por el alma de la señorita Encarnación Segura.

Aniversario de la creación de la IV Brigada

Al cumplirse el XXVII aniversario de la creación de la IV Brigada Aérea, se cumplió en la plaza de armas de la unidad una formación a la que asistió todo el personal militar y civil.

Luego de la presentación de los efectivos al brigadier José Carlos González, jefe de la unidad, se procedió al izamiento de la enseña patria.

A continuación pronunció una alocución el vicecomodoro Juan Carlos Gabarret, quien reseñó el historial de la unidad de la Fuerza Aérea Argentina con asiento en el lugar denominado Los Tamarindos, del departamento Las Heras, ubicado a 8 kilómetros de la ciudad capital de la provincia.

Posteriormente la banda de Música y Guerra ejecutó los acordes del Himno Nacional, finalizando la ceremonia con desfile de los efectivos terrestres.

San Luis

Se inscribe para la beca "Dr. Adolfo Calle"

SAN LUIS. — Se halla abierto el período de inscripción de aspirantes a la beca "Doctor Adolfo Calle 1976" para estudios secundarios.

Será adjudicada mediante concurso en el que podrán intervenir aquellos alumnos que hayan terminado el ciclo primario y obtenido los tres primeros promedios en el último grado.

Los interesados solicitarán su inscripción mediante nota en que harán constar sus datos personales y los de la escuela a la que asistió, adjuntando certificación de promedios que deberán remitir a corresponsalía diario LOS ANDES, San Martín 690, San Luis, antes del 6 de abril próximo.

La selección tendrá lugar el 8 de ese mes, a las 17, en la Escuela Normal Nacional "Paula Domínguez de Bazán". A tal efecto, los concursantes deberán presentarse a rendir el examen de competencia consistente en un trabajo de redacción, cuyo tema será propuesto y sorteado por el jurado designado al efecto.

El ganador recibirá aporte económico que se hará efectivo a lo largo de su carrera secundaria, diploma de honor y medalla de oro.

Los resultados de una asamblea de ministros de Obras

SAN LUIS. — Encontró amplio eco en la reunión regional del Consejo Interprovincial de Ministros de Obras Públicas (CIMOP), realizada en la ciudad de San Juan, la posición sustentada por San Luis en lo referente a la distribución del Fondo Federal de Obras Públicas próximo a crearse.

En la jornada debía tratarse la posición a asumir por la Región Cuyo en la próxima reunión plenaria del CIMOP, a realizarse en la Capital Federal el 11 del corriente, con respecto a los parámetros para la determinación del monto del Fondo Federal aludido y su distribución entre las provincias.

El titular de la cartera de Obras y Servicios Públicos de San Luis, doctor Marcial Rodríguez, llevaba como propuesta de su delegación la tesis que la distribución del Fondo debía ser inversamente proporcional a los índices de desarrollo de la provincia "porque tal temperamento me parece que es más congruente con la doctrina justicialista de dar más al que tiene menos y ayudar con más recursos a las provincias que, como San Luis, tiene menos población, menos ingresos e inversiones per cápita y menos medios de desarrollo actual, que otras provincias que han llevado hasta el presente, la delantera en todos esos campos".

Tras las deliberaciones pertinentes y luego de un amplio cambio de ideas el Comité Regional resolvió definirse por la posición sustentada por San Luis y al finalizar la sesión dio a conocer una declaración que entre otros conceptos expresa que "reunidos en sesión a los fines del cumplimiento de la resolución 2 de la V Asamblea Extraordinaria del Consejo Interprovincial de Ministros de Obras Públicas celebrada en Buenos Aires el 21 de noviembre de 1975 con la presidencia del subsecretario de Obras y Servicios Públicos de San Juan, agrimensor Roberto José Gutiérrez y por la provincia de San Luis, el ministro Marcial Rodríguez y otros altos funcionarios; por la provincia de Mendoza el subsecretario de Obras Públicas, ingeniero Ramiro Bresca —acompañado también por asesores y funcionarios— se resolvió la fijación de los parámetros para la determinación del monto del Fondo. Se propone el monto del Fondo Federal de Obras Públicas nacional incluyendo el presupuesto de Administración Central, organismos descentralizados y Empresas del Estado. Para el año 1976, el monto del Fondo deberá asegurar como mínimo, la realización por parte de las provincias del mismo monto de obras públicas en términos reales comprometidos y o ejecutado en 1975 (el mayor). Con respecto a los criterios de distribución del Fondo Federal de Obras Públicas las provincias de la Región Cuyo proponen se requiera el asesoramiento del Consejo Federal de Inversiones. Se propone también favorecer a las provincias de menor grado de desarrollo relativo teniendo en cuenta las necesidades de desconcentración en materia de obras públicas.

Inaugura hoy diversas obras el gobernador

SAN JUAN. — El gobernador Eloy P. Camus y otros funcionarios de la provincia viajarán hoy al departamento Iglesia para inaugurar el nuevo edificio municipal y obras de electrificación rural en zonas de Iglesia, Zonda y Rodeo; pavimentación del tramo Iglesia-Las Flores; sistema de agua potable del complejo turístico Pismanta; y su ampliación para servir a las localidades de Las Flores y El Llano.

Las mismas autoridades concurrirán a la ceremonia de iniciación de los trabajos del hotel Termas Rosales, que forma parte del complejo turístico citado. Finalmente, se colocará una placa donada por el Automóvil Club de Chile en la estación de servicio del ACA en Las Flores.

Por último, la comitiva oficial será agasajada con un almuerzo en el Hotel Pismanta por la firma contratista del hotel Termas Rosales.

Universidades

Cursos y becas. SAN JUAN.— En la Secretaría de Bienestar Universitario, Hogar y Club, se pueden solicitar informes sobre los siguientes cursos y becas: curso internacional para la promoción de la salud, curso teórico-práctico sobre adiestramiento e investigación en atención médica, curso interamericano de comercialización internacional, curso de política laboral, curso panamericano de metalurgia, curso sobre conservación de monumentos históricos, curso de turismo, curso de práctica instrumental y curso de verano en distintos instrumentos musicales.

Repudian el atentado a un docente

SAN JUAN. — Con motivo del atentado de que fue víctima el señor Pedro Recabarren, periodista de un diario local y docente, el Centro de Educadores Nocturnos de Especialidades (CENDEC) dio a conocer una declaración en la cual, entre otros conceptos, se expresa: "Que repudiamos esta clase de actos provengan de donde provengan, por entender que conducen al caos, a la intimidación, a la inseguridad de las personas, violan la libertad de agremiación y coartan la libre expresión de las ideas; que no cejaremos en nuestra lucha por reclamar las justas reivindicaciones de los docentes y del pueblo en general; que exigimos a las autoridades competentes, nacionales y provinciales, la debida protección de los bienes y de las personas que componen la familia docente y exigimos la investigación correspondiente.

San Juan

Sería de $ 10.285 millones el presupuesto provincial

SAN JUAN. — Según el proyecto del Poder Ejecutivo, el presupuesto de la provincia para 1976 ascenderá a la suma de 10.285 millones de pesos ley, que será cubierto mediante fondos de coparticipación federal, recursos propios y créditos.

Hoy, a las 18, debe reunirse la Cámara de Representantes para tratar ese proyecto, la ley impositiva y otros.

Del total citado, el 29,7 por ciento se destinará al desarrollo de la economía; 23,3 por ciento para obras de bienestar social; 10,4 por ciento para seguridad y el 52,9 por ciento para obras públicas.

Respecto a estas últimas, se aplicarán 1.500 millones de pesos a viviendas; 650 millones para trabajos en el dique de Ullum; 385 millones para riego; 313 millones para vialidad y 300 millones para la rehabilitación de la zona bajo riego y colonia agrícola en Cañada Honda.

Gremiales

Centro de Empleados de Comercio. SAN JUAN.— El Centro de Empleados de Comercio de San Juan, ha organizado con la colaboración de la Dirección Nacional de Educación del Adulto, un curso sobre relaciones humanas para vendedores.

Algunos de los temas que se expondrán en el curso, que durará dos semanas, son: proceso de la venta, la relación humana, psicología de la conducta, caracterología, problemas de relación y relaciones públicas.

Los interesados deben concurrir al local del Centro de Empleados de Comercio, General Acha 67, Sur. Las clases comenzarán el martes 23 del corriente.

Alquiler de bicicletas a turistas

SAN JUAN. — La Dirección de Turismo ha puesto en funcionamiento un servicio de alquiler de bicicletas. Se trata de proveer a los turistas dichos rodados para recorrer la ciudad. Los interesados pueden concurrir a Sarmiento 4 sur, de 12 a 21.

HOY Y MAÑANA
EXCLUSIVOS!
DE "LA REINA"

JERSEY ACRILICO
Brillante colorido
regalo LA REINA.
$299

PRINCIPE DE GALES
150 cmts. de ancho,
pura lana, gran calidad
regalo LA REINA.
$698

Admire la Exclusiva
Colección para
OTOÑO - INVIERNO
y aproveche sus precios.

COMPRE YA... Y GANE..!

La Reina Telas
30 – Buenos Aires – 38

Zona Este

Santa Rosa

Energía eléctrica a Ñacuñán

SANTA ROSA. — Han concluido los trabajos realizados por la municipalidad, para poner en funcionamiento la usina eléctrica de Ñacuñán, en el edificio que ocupa.

Personal comunal procedió a la reparación general del tinglado donde funciona la usina, reconstruyendo los basamentos para el montaje de los equipos energéticos; también se han construido nuevos servicios sanitarios.

Personal de la Dirección de Energía provincial procedió al montaje de las instalaciones necesarias.

Distribución de azúcar a precio oficial

SANTA ROSA. — La Municipalidad procede a la distribución de azúcar en los tres distritos del departamento, a precio oficial.

La medida, tomada para aliviar la falta de la mercadería en el comercio minorista, se cumple a través de bocas de expendio público habilitadas una en la sede de casa municipal en esta villa cabecera, en horario de oficina; en Las Catitas, en el domicilio del señor José Pérez, barrio La Costanera, y en La Dormida, en el domicilio del señor Santiago Busetti.

El precio de venta al público es de $ 41 por kilogramo.

Rivadavia

Entidades de bien público

RIVADAVIA. — El sábado próximo efectuará una visita al departamento el presidente de la Federación de Cámaras Juniors de la Argentina, señor Julio César Avinzano, según informó la filial local de esa entidad.

El visitante arribará al departamento en horas de la tarde y se dirigirá a la casa municipal, donde presentará sus saludos al comisionado. Con posterioridad, en la sede del capítulo local de Cámara Junior, desarrollará una charla sobre juniorismo destinada a socios y postulantes. Para agasajar al visitante se servirá en horas de la noche una comida en cuyo transcurso se tomará juramento a los socios incorporados recientemente.

Los interesados en asistir al agape, según se comunicó pueden reservar las tarjetas respectivas al teléfono 42260 de esta ciudad.

Círculo Médico de Rivadavia

Comunicamos a los Sres. Socios, el Corte de Servicio a la Obra Social "A. S. P.", a partir del día 18-3-1976 por falta de Pago.

COMISION DIRECTIVA

18|3|F|54629|18|3

CONCURSO PARA MEDICOS RESIDENTES EN PSIQUIATRIA

Se llama a concurso para cubrir 24 plazas de Médicos Residentes en establecimientos Psiquiatriácos dependientes de esta Secretaría de Estado.

Período de inscripción al Concurso:

12 al 31 de marzo de 1976, días hábiles de 9 a 12 horas.

Se podrán retirar las normas de inscripción y selección en el Instituto Nacional de Salud Mental de la Secretaría de Estado de Salud Pública, Barracas 489, Capital Federal.

Contrato por el período total de aprendizaje.

HOSPITALES y VACANTES

01	Hospital Braulio Moyano	6
02	Hospital José T. Borda	6
03	Hospital Inf. Juvenil Carolina Tobar García	2
04	Hospital Santa María de Punilla - Córdoba	2
05	Hospital Dr. Juan Obarrio - Tucumán	2
06	Hospital El Sauce - Mendoza	2
07	Hospital San Francisco de Asis - Corrientes	4

MBS
MINISTERIO DE BIENESTAR SOCIAL
Secretaría de Estado de Salud Pública

17|3|F|54421|19|3

GUIA PROFESIONAL

MEDICOS

Dr. OSCAR E. CAMINOS
Clínica y Cirugía. Obesidad. Várices. Vejez. Enf. Venéreas Impotencia. Mutuales. Sarmiento 777. Tel 241768. De 11 a 13 y 17 a 21 horas. 9-1-F-Pte

Dr. RODRIGUEZ SAA
CLINICA MEDICA
Dra. RODRIGUEZ SAA
PIEL - DEPILACION
Martínez de Rosas 2055 (entre Salpacha y Paraná) Teléf. 230063
24|7|F|77882 Pte

Dr. MIGUEL ANGEL CHIRINO ZARATE
Clínica. Enfermedades de la mujer. Prevención cáncer. Tratamientos. Especializado extranjero. Mutuales. Rioja 1856 - Teléfono 250237.
20,1|F|50705|Pte. 8

Dr. RODOLFO S. ESCOBAR
CLINICO - CIRUJANO
Ap. Digestivo. Várices y Hemorroides. Paso de los Andes 520. Godoy Cruz. Mutuales c/turno. T. 225826.
1|10.F Pte.|A.

Dr. ANGEL C. NAVARRO
Cirugía - Atiende lunes, miércoles y viernes de 17 a 20 hs. Reserve turno. Alpatacal 2755. Teléf. 214325. 1|11|F|Pte.|A.

Dr. I. SCHERBOSKY
Clínica - Especialista en enfermedades bronco pulmonares. Asma. Pedir turno. José F. Moreno 2760. Tel. 257402 y 258616.
5|10|F|96453|Pte. A

Dr. CARLOS MINOPRIO
No atenderá hasta el 22-III-76. T. 242545-243225. 2|3|F|48580|21 3-A

Dr. LENTINI RUBEN J.
Adultos. Atiendo mutuales. Colón 377. Ciudad. Teléfs.: 244999-243517.
18,3|F,54637|18,3

APARATO DIGESTIVO

Dr. OMAR MUSRI
Atiende Mendoza: Sanatorio Policlínico Guaymallén - Tel 218052 San Martín: Sanatorio Argentino Rivadavia: Sanatorio Carrasco y Bertona 6|2|F|62272|Pte

Dr NESTOR MATUSCHKA
Clínico. Aparato digestivo, hígado, estómago, intestino, hemorroides. Diariamente desde las 17. Turnos: a los Telfs. 291752 y 248241. - Colón 185. 4º piso. 6|2|F|44460|Pte.|5

VIAS URINARIAS

Dr. MANUEL BIANCHI
Riñón, vejiga, próstata y genitales. Esterilidad masculina. Turnos desde las 16 horas. Teléf 256234 Agustín Alvarez 250
4|6 F|66024|Pte

Dr. IGNACIO J. ROMEO
CIRUGIA VIAS URINARIAS
Cirugía general. Diariamente desde 17 horas. Pedir turno República de Siria 325. Teléfono 292220.
7,3|F|49557|Pte.

Dr. ALBERTO PABLO CORICA
ESPECIALIZADO EN EE. UU.
Enfermedades vías urinarias. Adultos y niños. Colón 532. - Turnos: Teléfonos 240835 y 252553.
29|1|F|29090|Pte

Dr. ALBERTO D. BEKERMAN
ESPECIALIZADO EN EE. UU.
Cirugía, Riñón, Vejiga, Próstata, Genitales, Adultos Niños. Esterilidad - 9 de Julio 1189, 2º "15". Turnos: 231915 247445.
17|3|C|275|15 4

Dr. JORGE L. FAVIER
CIRUGIA - VIAS URINARIAS
IMPOTENCIA
Reservar turno - Rioja 934
9|11 Pte.|A

ONCOLOGIA

DOCTOR
ROGELIO A. TABER
CANCEROLOGIA - CIRUGIA
Especializado en Francia e Italia. Tumores. Patología Mamaria. Quimioterapia. Consultorio: P. Mendocinas 634. - 2do. Piso. Dpto. 25. - Pedir turno: Teléfs. 249629 - 244999.
2|3|F|48598|30|3-A

ENDOCRINOLOGIA

Dra SOFIA FRIDA SCHERBOVSKY
Tiroides - Obesidad - Esterilidad - Diabetes - Crecimiento y desarrollo. Adolescencia. De 8 a 13 hs. Solicitar turno a los Teléfs. 257402 - 258616. MUTUALES. José Federico Moreno 2760. Ciudad.
9,3,F|49954|31 3

NUTRICION

Dr. MINUCHIN
Obesidad. Diabetes. Delgadez. Gota. Arteriesclerosis. Aparato digestivo. Turnos. Roca 20. Las Heras. Tel 254402. Amigorena 80. Ciudad Tel 244777 3|12|F Pte

OBESIDAD

Dr. MARIO R. LEVIN
OBESIDAD
Director Centro Médico - Modelación Corporal Post Parto y Obesidad. Gimnasia modeladora. Masajes manuales y electrónicos. Baños a vapor individuales. Parafina reductora. Bronceado. Fisioterapia. **Se atienden todas las Mutuales. San Martín 1464, G. Cruz, T. 246897**
31|8|F|87533 Pte

Dr. ALBERTO SEVILLA
Director de los Institutos Médicos de obesidad, asma y alergia de Mendoza, Córdoba y Buenos Aires. Obesidad y celulitis deformantes. Várices y hemorroides, tratamientos sin operación y sin dolor. Departamentos especializados: Asma, Alergia, Cardiología, Ginecología, Cirugía plástica y estética. Injertos de cabellos (Prof. Tomás Hughes y Edgardo Escobar). Avenida Colón 232. T. 290006 - 241440. Atendemos mutualizados. Horario de 7 a 13 y de 15 a 20 horas.
28|11|F|31160|Pte.

VARICES

Dr. SPINETTA REGUERO
Várices. Trat. no operatorio por electro fulguración. Cirugía Especial. España. Turnos: Junín 218. Barrio Bombal. Tel 244111 Pte

PSIQUIATRAS

CARLOS FIGUEROA
Julio Roca 155, teléfono 214927. Sicoterapia - Electro hipnosis, hipnosis médica, obesidad, esterilidad sicopena. 7,3|C|546|4,4

Dr. JULIO JOSE HERRERA
EX PROFESOR TITULAR DE PSIQUIATRIA
Pedir turno. - Entre Ríos 226. Tel. 257256. 4|4|F|60870|Pte.

GUILLERMO A. MARTINEZ
Psiquiatra graduado en el Instituto Psiquiátrico de Nueva York. Mitre 1483. Turnos: Teléf. 215684. 10|10|F|Pte. A

CARDIOLOGIA

CARDIOLOGIA de URGENCIA
Atención permanente. Electrocardiogramas a domicilio. Teléfonos: 242417 y 249001. 11|3|C|523|11|4

ESPECIALISTAS EN NIÑOS

Dr. RICARDO D. PIERRO
ESPECIALISTA EN PSIQUIATRIA Y PSICOLOGIA INFANTIL
9 de Julio 1160, 6º piso, Dpto. 2. Teléfonos 231919 - 259247.
4|3|F|49082|31|3

ESPECIALISTAS EN SEÑORAS

Dr. HUGO BRANDI ZAPATA
Dr. H. BRANDI
Fertilidad matrimonial. Menopausia. Cirugía. Ginecología. Partos. San Lorenzo 222. Turnos: 243286. Part. 950116 - 240440.
27|2|F|Pte.|A.

Dra. ELVIRA AXENFELD
Señoras - Embarazos - Partos: lunes, miérc. y viernes, 17 a 21 hs. Pedir turno. - San Martín 1818. - Depto. 1. - Tel. 216150.
19|2|F|43462|Pte.-A

Dra. REINA Y. de KOTLIK
PSIQUIATRIA PSICOLOGIA
Patricias Mendocinas 1914 - Teléfono 216699. Mendoza.
1|2|F|43525 Pte.-A.

ESPECIALISTAS EN CORAZON

ROBERTO WINTER
CARDIOLOGO
Electrocardiogramas y otros estudios. Atiendo mutuales. Rivadavia 430. Tel. 245423-230836 - Mendoza.
18,3|C|706|18,4

GARGANTA, NARIZ y OIDO

Dr. LUIS E. MONETTI
10-12 - 18-21 horas. 9 de Julio 1050. Teléf. 249323. Particular: teléfono 246661. 10|3|F|53157|Pte.

Prof. LUCIANO RODRIGUEZ ECHANDIA
Toda especialidad y dolores de cabeza. Catarros crónicos. Sinusitis. Trastornos de la voz. Diariamente. G. Cruz 506. Tel. 255301.
19|18|F|76272|Pte -A

Dr. RAUL JOSE BONSANGUE
GARGANTA - NARIZ - OIDOS
Turnos teléfonos 258555 y 262630. 25 de Mayo 1413. 10|5 Pte. A

ASMA Y ALERGIA

Dr. LUIS BROITMAN
ASMA - ALERGIA
Patricias Mendocinas 634. Planta baja. Local 9. Teléf. 249907. Se atienden mutuales.
4|6 F|65875 Pte. A.

CLINICA DE ALERGIA
Dr. BOUERI
Dr. SALOMON BOUERI
Dr. ARNALDO BOERO
Dr. EDUARDO PENA
Corrientes 39 - Teléfono 251591. Pedir turno.
2|9 P|37791|Pte.|A.

CIRUGIA ESTETICA

Dr. HUGO SALOMON
Unicamente Cirugía estética funcional de nariz. Clínica Godoy Cruz. Godoy Cruz 333. Teléfonos 213951 y 215952. Mutuales.
Pte. F.D.

OCULISTAS

Dr. ZALDIVAR
Dra. MISTELI
Nueva dirección: Av. Emilio Civit 685. Ciudad. Tels. 257000 - 257100
14|1|F|Pte

Dr. M. MARCHEVSKY
OCULISTA
Consultas de 11 a 12.30 y de 16 a 20 hs. Rioja 1130. Tel. 247996.
25|9|F|94036 Pte

CLINICA DE OJOS
Atendida por
16 Médicos Oftalmologos y 6 Auxiliares Técnicos Universitarios
Consultorio externo de 8 a 21 hs. Guardias permanentes. Cirugía e Internación. Atención de particulares y Mutualidades. Av. España 838. Teléf. 248856. 18|3|F|42513|Pte

Dr. ALVAREZ NOQUE
SOLICITAR TURNO
Enfermedades y cirugía de ojos. Mitre 896 - Tels.: 241805 - 241324 - 241443. 4 6|F|Pte

ESPECIALISTAS DE LA PIEL

Dr. ALBERTO J. GRINBERG
Enfermedades de la piel. Alergia dermatológica. Horario: lunes a viernes, 17 a 21 hs. Sarmiento 777 Mendoza. 15|7|F|73872 Pte

ALBERTO TORRES CORTIJO
Ex médico becario Univ. Madrid Emilio Civit 43, 1er. Piso. Turnos de tarde al Tel. 255760.
21|11|F|Pte

REUMATISMO

Dr. MANUEL MENA
Reumatólogo - Enfermedades de columna vertebral, brazos doloridos, ciática. Atiende de 15 a 20 hs. Buenos Aires 226. Lunes a sábados.
20|3|F|Pte.

CENTRO REUMATOLOGIA
Infanta M. de San Martín 56, 4º P (detrás Correo Central). - Turno tarde - Tel. 240917. - Mutuales.
14|1 F|41156 Pte.

Dr. JULIO F. SANCHEZ
Doctor en medicina (Esp. en Europa). Reumatología, ortopedia y traumatología. Rivadavia 141. Tel. 291994. 2|11|F|23600|Pte.

Dr. RICARDO BARCENILLA
Rivadavia 578 - Planta Baja - Dpto. 5 - Ciudad. - Turnos 17 a 20.30 hs. - Teléfonos 292020 - 221910
28|2 F|48167 Pte.

Dr. OSVALDO BIELLER VIOTTI
Reumatología y brucelosis. Lunes a viernes 17 a 20 hs. Miércoles 18 a 20 hs. Espejo 593. Planta baja. Teléfs. 218197 - 220596.
17|1|F|41651|Pte.|A.

HUESOS

Dr. ARAGONA
Especializado en Italia, Francia, España. Clínica, cirugía, huesos articulaciones. Mutualidades. - Rivadavia 430, T. 246935, Par. 241775.
4 2 F|440'16 Pte.

Dr. EDUARDO P. TOSI ORQUIN
Dr. ANTONIO C. GOMEZ NAVARRO (h.)
Traumatología y ortopedia. Enfermedades y cirugía de los huesos. Lunes a viernes 17 a 20,30 hs. Necochea 509. Solicitar turno 259499 242723. 259228. 21|1|F|27785|Pte.|A

ODONTOLOGIA

VICTOR M. PICCIONE
Doctor en odontología. Cirugía de boca y huesos de la cara. Martes y jueves, Sanatorio Policlínico de Cuyo. Tel. 243000. Part. 235347.
1|2|F|Pte

BIOQUIMICOS

LABORATORIO ANALISIS CLINICOS - ESPECIALIDADES
Dra. MIRA PIENIEK
Dra. CRISTINA CAMPOY
MUTUALES
RIOJA 1856 - TELEFONO 230237
5,3|C|03,3,4

RADIOLOGIA

Dres. RICARDO HORENSTEIN MARTHA G. de HORENSTEIN
Radiografía - Radioterapia, Color. 185, 8º Piso - Teléf. 242747 - Particular: 245906.
28|8 F|6771|Pte.|A

PARTERAS

DELIA MASCAREÑO DE GOMEZ
OBSTETRICA NACIONAL
Pedir turno: Pellegrini 945, Godoy Cruz - Teléfono 292214.
2|3|C|959 960|1|4 T

CELINA E. M. DE ARNEDO
PARTERA NACIONAL
Catamarca 585, Ciudad, T. 242388
Pedir turno. 29 F 99490 Pte

ANTONIA ARMENIA
OBSTETRA
Videla Castillo 2249 - Ciudad
Teléfono 216514. 18,2|C|672 19

ESTHER C. DE SANANES
Partera nacional. Diariamente 10 a 20 hs. Solicitar turno. Pedro B. Palacios 1260 (Ituzaingó) entre Catamarca y Lavalle. Teléfs. 257 y 251391. 7|4 F|Pte

LIDIA M. de CUARTAS
PARTERA
25 de Mayo 770, Mendoza, Teléfono 247223 11|10 F

J. DELIA SANCHEZ GON
OBSTETRICA NACIONAL
Atiende de 13 a 17 horas, menos sábado. Rivadavia 634. Tel. 24
6|12|F

IRMA YAKEL de LEGUIZAMON
PARTERA
Av. San Martín 1269 - 3er. Dpto. "A" - Tel. 257536 - Men
F|P

PEDICUROS

CASA SCHOLL
Pedicuros. Calzados. Pla
Medias y Vendas para
Todo para el confort del p
turno. Montevideo 27.
Tel. 246200. 27|8

FURLOTTI S.A.

Comunica A su distinguida clientela, que ha comenzado la elaboración por cuenta de terceros de uvas de la presente cosecha, en las condiciones fijadas por el Gobierno de la Provincia de Mendoza.

COMPRAMOS UVA

BODEGA: Carril Ozamis s/n. Maipú - Mendoza. Horario: 8 a 13 y 15 a 19.

OFICINA DE COMPRAS: En Centro Comercial Echesortu y Casas. Locales 13 y 14, Ciudad de San Martín. Horario: 8,30 a 12,30.

18|3 F|54621|20|3 A

VENDO PEUGEOT 504 CONTADO $ 650.000 Ver de 10 a 12 horas. Tratar en Francisco de la Reta 422. San José. 18|3|T 03367|18|3

Compro Urgente Industria conservera mediana. OPERACION INMEDIATA Tratar: BELGRANO 1298 - CIUDAD - Teléfono 215863. 18|3|C|757|18|3

VENDO MESA DE DIBUJO 1,50 x 1,00 mts. TELEFONO 254197 18 3 C 782|18|3

PICK-UP CHEVROLET MODELO 1975 con cobertura estado general impecable. Contado únicamente. $ 630.000. Castellanos 447 DORREGO 18|3|T|03372|18|3

Compro Para Bodega

Fulador - Bomba Centrífuga - Refrigerante — NUEVAS O USADAS — José Vicente Zapata 363 - Mendoza - Teléfono 247884 18|3|F|54639|19|3

ELSO y DOMINGO F. PETRICH AGRICOLA PETRICH S. A. AGRICOLA SAN JAVIER

UNICO AVISO: En cumplimiento de las disposiciones del Art. 107 de la Ley 20.744|74 cita al personal temporario de cosecha de uva, para que en las próximas 48 horas se presente munido de documentación personal en su oficina de carril Costa Canal Montecaseros y Calle Nº 2, San Martín. Caso contrario se considerará espontánea renuncia a la relación laboral. 18 3 C 641|18 3

Bodega Alquilo SOBRE RUTA 40 LUJAN DE CUYO Capacidad aproximada 1.000.000 de litros. Tratar: Pasaje San Martín, Local 48 - Mendoza. 18 3 C 798|18 3

CEDRO EN ROLLOS (Aserrado) FLEJES PARA CAMAS — TERCIADOS DE CEDRO CONSULTE PRECIOS - 9 de Julio 3014 - CIUDAD 18 3 F|54601|21|3 A

TRANSPORTE TORNADO S.R.L. Necesita equipos a Santa Fe, Bs. Aires, Córdoba. - Pago contado. - Nueva tarifa. Avda. de Acceso 4094, (Lado norte Villa Nueva) - Mza. TELEFONO 262893 18|3|C|822|18|3

PLENO CENTRO - VENDO

DOS AMBIENTES Y BALCON (Interno) TOTALMENTE AMOBLADO, CON TELEFONO VENDE INTERESADO DIRECTO Alquiler transferible, $ 1.500 mensuales. Entrevista: De 18 a 20 Horas. SAN MARTIN 1074 — 7º "D" — MENDOZA. 18|3|F|54644|18|3

Compro uvas

MEZCLAS y MOSCATEL **JUAN LUIS MOTTES** EDIFICIO SETARO - Aristóbulo del Valle 22 Teléfono 42217 - Rivadavia - Mendoza 18|3|F|54691|18|3

ORO

COMPRO - SUPERO OFERTA Su consulta no molesta NECOCHEA 62 - L. 15 - GRACIAS 17|3|C|504|19|3

D-P 600 - 73 VENDO Cubiertas de fábrica. Carrocería doble baranda con volquete 14 Tn. Listo para cosechar. Maza 852, G. Cruz. 17|3|C 503|18|3

CORINTO s.a.

COMPRA UVAS Y ELABORA POR CUENTA DE TERCEROS BARCALA 681 - MAIPU - MENDOZA 18 3|F|54560 19 3

MOTOSIERRAS HOMELITE® • AMPLIO STOCK DE REPUESTOS • VENTAS • SERVICIO MECANICO **STABIO S.A.I.C.**

REPARTIDORES

DISTRIBUIDORES - PANADEROS Productos de venta masiva. Gran demanda. Precios libres. ZONAS DISPONIBLES CHACO 2543 — GODOY CRUZ — TELEFONO 225477 17|3 F|34407|18 3

JEEP 74 13.000 Kms. Reales Vendo o permuto por automóvil, facilidades Beltrán 103. G. CRUZ. 18|3|C|669|18|3

LA CASA DEL FILTRO S.A. FILTROS JOSE V. ZAPATA 207 TEL. 245777-245960

Elaboramos p/Cuenta de Terceros Disponemos de Capacidad para 6.000 Quintales **Zoilo A., Manuel y Héctor T. Martín** Bodega: Godoy Cruz 4049 - Villa Nueva (Gllén). Oficinas: Av. España 1248, 4º P. Of. 50 Mza. Teléfono 217585 (De 9 a 12 horas). 18 3|C|572|18 3

ORO Joyería BASSO PAGO $ 140.000 Gr. Of. RESCATO POLIZAS SAN JUAN 1359 16|3|C|196|22|3

UNICO AVISO. - En cumplimiento a lo dispuesto por el artículo 107 de la Ley 20.744-74 cítase al personal temporario de recolección de uvas y de bodega a presentarse dentro de las 48 horas, munidos de documentos de identidad, en Godoy Cruz 4049, Villa Nueva - Guaymallén - Mendoza, caso contrario se considerará espontánea renuncia a su relación laboral. ZOILO A., MANUEL y HECTOR T. MARTIN 18 3 C|572|18|3

INMOBILIARIA VENDE Farmacia afamada, tercer lugar en Sudamérica. Absoluta reserva. Hipólito Yrigoyen 3556. Tel. 31721. SANTA FE. 18|3 F|51732|19|3

ORO COMPRA - VENTA MONEDA Superamos cualquier oferta a comerciantes y particulares. Atención de 8 a 13 y de 16 a 21 horas. SAN MARTIN 1027 Local 70 - Galería Piazza 17|3|C 257 20|3

GIMENEZ - ESCOBAR HNOS. En cumplimiento a lo dispuesto por el Art. 107, Ley 20.744, cítase al personal temporario de recolección de uvas que participó en la cosecha 1975 de los viñedos ubicados en Chapanay, Rodeo del Medio, Rodeo de la Cruz y La Primavera, para que en el término de 48 horas se presente en la sede administrativa calle González s|n. de Rodeo de la Cruz, Guaymallén, Mendoza. Caso contrario se considerará renuncia espontánea a la relación laboral. UNICO AVISO 18|3 C 637 18|3

Farmacéutico/a —Adscripto medio día— Farmacia San Martín SAN MARTIN 677 - CIUDAD 18|3 C|548 18|3

Necesito Vendedor Para máquinas y herramientas para talleres. Con experiencia. — RIOJA 1483 — 18 3 C 761|18|3

Unico Aviso - ANA M. R. de SACCONE Dando cumplimiento al Art. 107, de la Ley 20.744, cita al personal temporario cosecha de uva para presentarse dentro de las 48 horas, con documento de identidad en Maza s/n., Lunlunta. Caso contrario considerará renuncia espontánea a la relación laboral. 18|3|C|756|18|3

Salvador y José Pio - Cosecha 1976 En cumplimiento a disposiciones del Art. 107 de la Ley 20744/74, cítase al personal temporario de la cosecha de uvas para que en las próximas 48 horas, se presente con documentos personales en Carlos Pellegrini 2005 (General Alvear), Mendoza. Caso contrario se considerará espontánea renuncia a la relación laboral. UNICO AVISO 18|3|F|54638|18|3

¿ORO? ¡Pagamos precio Internacional! Suba 2 pisos. Garibaldi 118, Piso 2, Local 2. — MENDOZA — 18|3|C|809|24|3

FUNCIONARIO BANCARIO Necesita alquilar casa zona céntrica, 3 habitaciones, living comedor, jardín, garaje y dependencias de servicio. Tratar de lunes a viernes, de 8 a 12 horas. - Tel. 241753 y 241676. 18 3 C 685|19 3

SILO 10 Tn. para alimento aves nuevo $ 100.000. VENDO 9 de Julio 2345 - Las Heras 18|3 C|830|18|3

L.I.M.C.E.C. LIGA MENDOCINA DE LUCHA CONTRA EL CANCER El Cáncer es curable, consulte a tiempo INSTITUTO DE ONCOLOGIA MONTECASEROS 1020, Cdad. Tel. 44591

AVISOS CLASIFICADOS

Compra y Venta de Propiedades

A - CASA muy amplia, con escritorio, 3 dormitorios, garaje, despensa, churrasquera, galponcito, patio grande, etc. s Ava. San Martín, vendemos o permutamos por finca hasta 10 Has. c/algo de parral, p Lavalle, 3 de Mayo, Corralitos etc. T $ 2.400.000. Contado y facilidades Llave: C. E. Barrera Oro. Mitre 1378, C. 17 3 F 54514|18|3

A/DUEÑO compro casa, puede ser mixta, preferible t/servicios; 50% contado. Saldo corto plazo. Provivienda. Perú 1214. T. 255813 - 218277 - 258054. 17|3 C 496 19 3

A. TERRENO, 5.000 m2., en Chacras de Coria, s/pavimento, inmejorable ubicación. 25 m2. de frente, agua del Río Blanco, luz (hay viña y frutales). Precio por metro cuadrado, $ 850, al contado. Inf.: C. E. Barrera Oro, Mitre 1378, Ciudad. 17|3 F|54507|18|3

A LOTE vendemos s/Av. de Acceso, 261 mts2. t/los servicios. T$ 850.000. Contado y facilidades. Inf. C. E. Barrera Oro. Mitre 1378. Ciudad. 17|3|F|54499|18|3

A. TERRENO, vendemos, zona industrial, Godoy Cruz, T. 4.200 m2. Contado y facilidades. (Recibimos lote, auto, casita, etc.). - Inf.: C. E. Barrera Oro. Mitre 1378, Ciudad. 17 3 F 54510|18|3

A - CASA mixta en muy buen estado, vendemos, (por ausentarme del país), a 100 metros Av. de Acceso, 2 dormitorios, living, cocina mediana, baño completo, lavandería, cochera, galería cerrada. Sup. total 312 m2. Sup. Cub. 100 m2. T $ 1.450.000 al contado - Inf.: C. E. Barrera Oro, Mitre 1378, Ciudad. 17|3 F 54503 18|3

A. FINCA, zona Este, vendemos. T. 95 Has., todas con riego, Cimalco, 30 Has. de parral Cimalco. Uvas Cabernet, Sauvignon (2 años), 8 a 10 Has. de ciruelos, 2 pozos electrificados de 10" c/salida de 8", 1 casa material, tractor, etc. T. pesos 24.000.000. Ctdo. y facilidades. Inf.: C. E. Barrera Oro, Mitre 1378, Ciudad. 17|3 F|54501|18|3

ANTISISMICA, vendemos, Bº Parque, Godoy Cruz, 2 dormitorios, living, cocina, baño, cochera, patio, t/los servicios (construcción nueva). T. $ 2.100.000 Contado y facilidades. Inf.: C. E. Barrera Oro, Mitre 1378, Ciudad. 17|3|F|54505|18|3

¡ATENCION! Vendemos o permutamos, casa amplia en muy buen estado, 3 dormitorios, garaje, cocina comedor, etc. Galpón, en Guaymallén, por casa más chica; 2 dormitorios, etc. en ciudad, Godoy Cruz. Sup. T|300 m2. Sup. Cub. 230 m2. T $ 2.500.000. Inf. C. E. Barrera Oro Mitre 1378, Ciudad. 17|3 F|541512|18|3

A PROPIETARIO compramos casas, departamentos, lotes, fincas. Godoy & Pelaia. Máxima seriedad inmobiliaria. Gutiérrez 585. T. 258543 - 251597. 13|2|F|44635 Pte.

A COMPRO al contado casa o lote. San Martín Sur 1107, G. Cruz. Teléfono 225842. 4|3|F|51476|30|3

A PROPIETARIO compro casa o departamento, urgente. Francisco José Sapunar. San Lorenzo 315. Tel. 290457. 16 3 F 54204|19 3

A CASA antisísmica 2 dormitorios, living comedor, baño, lavandería, cochera, jardín, parral $ 1.500.000 A. Lima Suárez, P. Mendocinas 1427. 18 3 F|54607|18 3

A 5ª SECCION estrenar, vendo departamento, facilidades, Guarna O'ascoaga 389, Ciudad. 18|3 C|649|20|3

A INTERESADO vendo casa dos plantas, pleno centro (3) dormitorios, 2 baños. Acepto ofertas de contado. T. 216796. 18 3 C 770|18|3

A $ 2.500.000 T. $ 3.500.000, chalet californiano, s/Morón, ciudad. Superficie 500, cubiertos 200: jardines; amplio l/comedor; 3 dormitorios; c/comedor; garaje, fondo. Provivienda - Perú 1214. 18 3 C 750 18|3

A $ 1.800.000 T|$ 3.800.000, amplia casa 2 plantas, ciudad: l/comedor; 2 baños; c/comedor; cochera; e/vehículos; pieza planchado; amplio patio: 3 dormitorios; terraza, Provivienda. Perú 1214. 18 3|C 750 18|3

A $ 1.100.000 T|$ 1.684.000, linda casa mixta, desocupada, J. V. González 1170, Godoy Cruz, muy b/estado: jardines; galería cerrada; 2 dormitorios; amplia c/comedor, c/artefactos; baño 1ª; lavandería; cochera; e/vehículos; patio embaldosado. - Provivienda, Perú 1214. 18 3 C 750 18 3

A PARTICULAR vendo casa o permuto por casa quinta preferiblemente Bermejo. Tratar: Moreno 850, P. Molina, Gllén. 18 3 C 746 20 3

A $ 1.5000.000, T $ 2.500.000, Godoy Cruz, amplia casa y galpón antisísmico: 1 comedor; 3 dormitorios c/placares; amplia c/comedor c/artefactos; e/vehículos; galpón 11 x 6 cerrado, c/fosa, sótano, fuerza. Provivienda - Perú 1214. 18 3 C 750 18 3

A $ 500.00 T|$ 900.000, departamento antisísmico, b/estado, 1 cuadra Barrio Ejército de los Andes, Dorrego: comedor; c/comedor; 1 dormitorio c/placar; baño completo; lavandería; patio; despensa; terraza. - Provivienda, Perú 1214. 18 3 C 750 18 3

ATENCION Chacras de Coria lote sobre Pueyrredón, con agua corriente y frutales, total: 5.000 mts. Urbana Inmobiliaria, 9 de Julio 315, Mza. 18 3 C 483 18 3

ATENCION Inversionistas casa corte antiguo, 1 cuadra Parque, 16 de frente por 40 fondo, financio. Urbana Inmobiliaria, 9 de Julio 315, Mza. 18|3|C|483|18|3

APROVECHE casa categoría vendo, Barrio Trapiche, facilidades, - Guarna, Olascoaga 389, Cdad. 18 3 C 649 18 3

AL CONTADO vendo casita chiche, dos dormitorios, garaje. C|$ 260.000.000. T. 216796. 18 3 C|770|18 3

APURADISIMO vendo antisísmica, Godoy Cruz, amplias facilidades, teléfono, recibo automóvil. Paso de los Andes 1644. Ciudad. 18 3 C 794|18 3

ATENCION: permuto hermosa, tres dormitorios, Aeronáutico, por casa chica. Laprida. T. 225632. 18 3 C 780|18 3

ANTISISMICA 3 dormitorios, demás dependencias, barrio Infanta de San Martín. Total pesos 170.000.000. Anticipo 50 %. - José Federico Moreno 1575. 18|3 F|54663|20 3

ANTISISMICA 3 dormitorios, 2 baños, dependencias, Rodeo de la Cruz, sobre ruta asfaltada. Total. 200.000.000. Contado 50 %. - José Federico Moreno 1575. 18 3 F|54657|20|3

ANTISISMICA Dorrego, 2 dormitorios, dependencias, terraza, vendo. Funes. Teléfono 216988. 18|3 C|830|18 3

ANTISISMICA en Las Heras, 3 dormitorios y dependencias. Copacabana 954. Las Heras. 18 3|C 830|18 3

ANTISISMICA barrio Trapiche, living comedor, 3 dormitorios, dependencias servicio, cochera. Total 500.000.000. España 1512. Oficina 4. 18|3 C 838 18|3

ANTISISMICA 5ª Sección, zona residencial, 2 dormitorios, 2 baños, dependencias servicio, seminueva. 400.000.000. Ancor Inmobiliaria. Rioja 1356. 259797. 18|3 C|805|18 3

ANTISISMICA pegada Bombal, 3 dormitorios, garaje, jardín, dependencias servicios. Total pesos 590.000.000m/n. Facilidades. Teléf. 214172. 18 3|C 810 19 3

BOMBAL Sur, regia antisísmica, living comedor, 2 dormitorios, garage. Total 400.000.000. España 1512. Oficina 4. 18 3 C|839 18 3

COMPRO y vendo lotes, casas, departamentos, negocios. Benturino. Colón 669. 246927. Lugones. 15 3 F 54052 20|3

COMPRO casa urgente, antisísmica, t/servicios, pavimento. Contado 50 %, saldo 12 meses. Provivienda. Perú 1214. T. 218277 - 255813 - 258054. 17.3 C 496|19.3

COMPRO céntrico o cerca S. Martín (G. Cruz), departamento construyéndose, salón negocio, oficinas y cocheras. Droguería Bermejo, S. Martín 1089, G. Cruz. Tel. 223172. 2 3|F|48676|21|3

COMPRO casa antigua, p|depósito o galpón y terreno cerca calles S. Martín o Belgrano (G. Cruz). Droguería Bermejo. S. Martín 1089. G. Cruz. T. 223172. 2|3|F|48677 21 3

COMPRO casa adobe, buen estado, cerca vías FF. CC., ciudad, para escritorios - 292078. 15 3 C 817 19|3

COMPRAMOS urgente fincas, tierras niveladas. - Córdoba 154, Ciudad. Tel. 254996. 17 3 F 54391|18|3

COMPRO casa a terminar o menos, dos años, construida. Fuerte contado. Tel. 252885. 18|3|C 452 18|3

CASA en Godoy Cruz, 3 dormitorios, demás dependencias, todos los servicios. $ 90.000.000 y facilidades. Nigito Propiedades. Colón 829. Godoy Cruz. 18 3|F|51775|18 3

CASA s/San Martín, Godoy Cruz, 420 metros, vendo como terreno, próxima hospital Español. Marzial. San Martín 1640. Godoy Cruz. 245373. 18 3|C 774 18 3

COMPRO casa o dpto., lugar sin pretensiones, p|contado. Teléfono 242917. 18|4 C|814|19|3

COMPRO lote a propietario. Las Cañas 359. Dorrego. 18 3 C 742 18 3

COMPRO casa modesta, diez millones m|n contado. Tratar: Gomensoro 2743, Gllen. Flia. Luna. 18|3|C|623|18|3

COMPRAMOS urgente finca de 100 hectáreas preferiblemente nivelado y con pozos en zonas de N. California, Chapanay, Gustavo Andrés, Tres Porteñas, Provegem, España 1248, 3º 39, Teléfono 251658. 18|3|C 748 19 3

COMPRO casa corte antiguo, mínimo 5 habitaciones, 4ª Sección u otra, entrego Fiat 600 1970 efectivo, diferencia convenir, particular. Tel. 217969. 18 3 C|689 18|3

COMPRO terreno en La Puntilla de 800 a 1.000 metros. 258645. 18 3|T 03391 18 3

CRIADERO de pollos con 2 Has., casa, galpón, 6.000 pollos, vendo englobado $ 1.000.000, saldo tres años, en Maipú; recibo casa, finquita, lote, automotores. Minni. Bandera de los Andes 2829. 18|3|F 54650|18 3

CHALET B. Bancario, muchas modificaciones. L/comedor, 3 dormitorios, 2 baños, sala star, cocina, garaje, despensa. Amplio patio, churrasquera. - Total y Contado $ 280.000.000. "Arenas Propiedades", Colón 484 - Tel. 244790. 17|3|F|54480|18|3

DEPARTAMENTO céntrico 1 y 2 dormitorios, living comedor, dependencias. Vendemos. Córdoba 154, Ciudad. 18 3 F 51609|18|3

DEPARTAMENTO - casa, 3 dorm., planta baja, con entrada coche, vende: Saravia Inmobiliaria. T 214313. 18 3|C 779|18 3

DEPARTAMENTOS barrios Cano y Laprida, vendo. Funes. Teléfono 216988. 18 3 C 830 18|3

DEPARTAMENTO céntrico, living comedor, dormitorio, desocupado vendo 150.000.000. España 1512. Oficina 4. 18|3 C|837|18 3

EN LAS HERAS, departamento de material, 2 dormitorios, amplísima cocina comedor, baño, galería. Contado $ 200.000, saldo pesos 5.000 mensuales. Jujuy 123, ciudad. 17|3|T|3351|18|3

EDIFICIO pleno centro Luján, en construcción, 1.300 m2. cubiertos. Troglia vende urgente. - Oportunidad! - Hammarskjold 774. Tel. 240131. 17|3 F 54467|18 3

ESTRENAR, 7 cuadras S. Martín y Morón, gran liv-comedor, cocina, 3 dorm., patio, dep/serv., garaje. Troglia vende. Hammarskjol 774. Tel. 240131. 17 3 F 54469 18 3

EXCEPCION departamento estrenar gran categoría, P.B. 2 dormitorios, 2 baños, dep. de servicio, finas terminación. Precio fijo e inamovible, entrega inmediata. Unico en Mendoza. - Vende: Canizo Puebla, Teléfono 247949. 18|3 F 54588 19|3

EN SAN JOSE, casa 2 dormitorios, comedor, garaje, dependencias. Vendemos facilidades Córdoba 154, Ciudad. 18 3 F 54608 18|3

EN GUAYMALLEN, metros Terminal, casa 8 habitaciones, ideal residencial. Vendemos facilidades. Córdoba 154, Ciudad. 18 3 F|54611 18|3

EFECTIVO y Dodge 70, entrego. Por casita. Teléf. 245799. 18 3 C 751 19 3

FINQUITA chica compro, entrego Dodge 70 y efectivo Tel. 245799. 18 3 T|03382 18|3

FINCAS: Maipú: 10 Has. parral. También 30 Has. frutales. Córdoba 45. Mza. 18|3 C|703 18 3

FINCA 24 hectáreas, 8 de parral, casa, derecho de agua, cosecha incluida, pozo. Total 300.000.000 Anticipo 130.000.000. José Federico Moreno 1575. 18 3 F 54672 20|3

FINCA 10 hectáreas, 4 hectáreas de viña, 1 hectárea de parral, resto de tierra en blanco. Total 160.000.000. Zona Lavalle. - José Federico Moreno 1575. 18|3|F 54666 20 3

FINCA en Pedregal, 7 hectáreas ciruelas D'Agen, 3 parral, juntas o separadas. Ancor Inmobiliaria. Rioja 1356. 259797. 18 3 C 805 18|3

GARAJE céntrico vendo. Teléfono 240282. 16|3 C|67 18 3

GODOY CRUZ: regio lote, 140 m., todos servicios, habitación, cocina baño, patio. $ 300.000 contado, saldo 3 años. Total $ 500.000. Pereyra. Reconquista 170. G. Cruz. 222269. 18 3 F 51773 18 3

GALPON: compro c/teléfono, ciudad o alrededores. San Martín 1718. Local 4. Mendoza. T. 252802. 18|3|C|773|18|3

LOTE compro lugar sin pretensiones p|contado. Teléf. 242917. 15 3 C|776 19 3

LOTES 5ª sección, 1.000 m2.; 380 millones, otro esquina 120 millones. Propietario 293099. 14|3 C 760 20|3

LOTE frente O.S.N. Benegas, 26 x 33 mts. Vendo: Gómez Mansilla, Chile 838, Tel. 290585. 17|3|F|54478|18|3

LOTE vendemos La Puntilla, 640 m2. Facilidades. Godoy & Pelaia. Teléfono 258543 - 251597. 18 3 F|54591 20 3

LOTE 700 m2., calle Dorrego metros Terminal, Vendemos facilidades. Córdoba 154, Ciudad. 18|3|F|54610 18|3

LOTE 1.000 mts. Villa Nueva. Particular vende o permuta automóvil 73 en adelante. Godoy Cruz 128. Tels. 257950 - 253471. 18|3|F|54471|19|3

LOTE Barrio Callse, 15 m. de frente, vende: Saravia Inmobiliaria. T. 214313. 18 3 C|778|18|3

LOTE cerrado 11 x 25, 275 metros sobre López y Planes Nº 1538, San José a 2 cuadras Las Heras, y 3 Godoy Cruz, agua conectada, gas, pavimento, vereda nueva. Total $ 52.000.000, recibo auto. Tel. 240290. 18|3|C|811|18|3

LOTE: cerca Mitre, San José 120 mts. Planos Andes, Dorrego 123, 242917. 18|3|C|814|18|3

LOTE 19 x 80 cerca Cerro La Gloria, sobre pavimento. Total $ 1.000.000, facilidades. Provivienda - Perú 1214. 18|3 C|750 18 3

LOTE 10 x 23, Dorrego. Total $ 250.000. Facilidades. Provivienda - Perú 1214. 18 3 C 750 18 3

LOTE casa antigua 600 m2. 16 de frente, s/Ituzaingó, zona centro, ideal depósito contrucción, entrada vehículos, Teléf. 246991. San Lorenzo 666, Mza. 18 3 C 751 18 3

LOTE sobre Av. Acceso, 1.016 m2., 17,80 frente, vendo. Ancor Inmobiliaria, Rioja 1356, 259797. 18|3 C|805|18 3

NECESITO comprar departamento, 2 dormitorios, demás comodidades y una casa con tres dormitorios con patio y demás comodidades. 258645. 18 3 T 03392 18 3

OPORTUNIDAD amplia casa todos servicios gran superficie sobre San Martín, Las Heras pesos 60.000.000 total. Desocupada. Urquiza 127, Of. 12. 18 3 T 03388 18 3

OPORTUNIDAD transfiero casa barrio próximo a construir. Teléfono 225579. 18|3|C|660|18 3

PROVEGEM Inmobiliaria vende: finca 30 Has. Carrizal, campo inculto 89 Has. Tunuyán, casa corte antiguo, 3 dormitorios en Godoy Cruz, lote con derecho carpeta Cooperativa Personal Agua y Energía. Consúltenos en: Av. España 1248, 3º 39, Mza. - Tel. 251658. 18|3|C|748|18|3

SEXTA Sección departamento desocupado planta baja, 3 dormitorios, cochera, jardín. Facilidades. Martillero Perniche, 25 de Mayo 1036. 18|3 C 680 18 3

TERRENO s/carril Cervantes 30 x 1.000. Total 3.000 m2. Vendo urgente. Teléf. 246991. San Lorenzo 666. Ciudad. 18|3 C|751|18|3

VENDO casa pequeña a estrenar, 4ta. Sección. Tel. 250221, de 17 a 19 hs. 16 3 C 252|253|18|3 AD

VENDO o permuto, 10 a 14 Has Jocolí. Por vehículo o casa, Beltrán 1763. Dpto. 2º Godoy Cruz. 18|3|F|54537|18|3

VENDO casa para gremio o depósito, 258645. 18|3|T|03360|18|3

VENDO departamento pleno centro, con terraza propia, pesos 180.000.000, contado, 258645. 18|3|T|03361|18|3

VENDO casa de ladrillos, 3 dormitorios, living, cocina, comedor, baño, lavandería y patio, sobre Pje. Galarraga, 2 cuadras plaza de Godoy Cruz. Contado y|o permuta, lote o automotor. Saldo facilidades. José F. Moreno 2024. 18 3 C|769 18 3

VIVIENDA planta alta, comedor, living, 3 dormitorios, patio, baño y cochera. Alquilo $ 15.000. Reajustables. Teléfono 216752, de 9 a 12. 18|3|C|825|19|3

VENDO finca calle Sánchez, Colonia Segovia, viña 10 Has. viña tinta. Perú 556, Tel. 247791. de 10 a 13 horas. 18|3|C|738|18 3

Compra y Venta de Negocios en General

AUTO NEGOCIO con oficina muy lucrativo, vendo o permuto por auto modelo 70 en adelante - Martínez de Rosas 1780. 18|3|C|821|18|3

AUTOSERVICE, con maquinarias, mercaderías, vivienda alquiler. Vendemos facilidades. Córdoba 154, Ciudad. 18|3|F|54613|18 3

BOWLING y restaurante muy bien ubicado. 6 canchas funcionando. Total 130.000.000. José Federico Moreno 1575. 18|3|F|54654|20|3

COMPRAMOS urgente negocios por numerosos pedidos. Córdoba 154. Ciudad. Tel. 254996. 15|3|F|54067|19|3

DESPENSA en Guaymallén, con vivienda en alquiler. Vendemos facilidades. Córdoba 154, Ciudad. 18|3|F|54612|18 3

MAQUINARIAS para pizzería instaladas en salón bajo alquiler precio $ 13.000.000. Urquiza 127 Of. 12. 18|3|T 3387 18 3

MERCADITO con maquinarias completas. Vendemos facilidades. Córdoba 154 Ciudad. 18|3|F 54614|18 3

ROTISERIA, fiambrería con propiedad, teléfono, ciudad, maquinarias, instalaciones. Total pesos 450.000.000, anticipo 50%. Recibo permutas. José Federico Moreno 1575. 18|3|F|54675|18 3

TINTORERIA ciudad, maquinarias, instalaciones, teléfono, vivienda. Total. 63.000.000, anticipo 60 por ciento. José F. Moreno 1575. 18 3 F|54669|20|3

Compra y Venta de Muebles

A. BENTURINO Tel. 244335-248730 ofrezca muebles, antigüedades artículos en general Colón 669 3|3 Pte

A SELLA Tel. 247447 - Martillero. Tiburcio Benegas 776 ofrezca muebles, artículos hogar maquinas usadas; dinero en el acto. 11|2|F 6972|Pte

A. AJITRANO - Martillero Teléfono 247711 Arístides Villanueva 332, ofrezca muebles, antigüedades, maquinarias artículos generales hagamos mejor. Anticipamos dinero. 9|6 F 2325 Pte

COMPRO muebles usados, útiles hogar. Corrientes 452. Tel. 256855. 17|3 C|412|21|3

LIQUIDO roperos, camas, escritorios, toilet, útiles hogar usados. Corrientes 452. Ciudad. 17|3 C|412|21|3

Compra y Venta de Automotores y Cubiertas

ANDES AUTOMOTORES
ROBERTO WANSZTEIN
O'BRIEN ESQUINA ALBERDI
SAN JOSE

Cupé Dodge RT	75
LAVA 1300 TV	74
Cupé Torino	70
Fiat 1600	70
Fiat 600	70
Renault 4	68
Renault 4-L	64
Equipo Ford S 600	66

VENDE - PERMUTA FINANCIA 17|3|F|54461|18|3

A RADIADORES Vigil, reparaciones, ventas. Consulte precios. Saavedra 996, S. José T. 258651. 2|3|C 235 3 4

A RECIBO en consignación automóviles 60 en adelante, anticipo dinero. Marzán Automotores. Jorge A. Calle 487. Ciudad. 17|3|C 544 18|3

A FALCON Futura 1974 y Rural Classic 1967. Vendo impecables. Pedro B. Palacios 1160, Ciudad. 18|3|T|3374|18|3

A PARTICULAR vendo Fiat 600 66 únicamente contado $ 220.000, recibo menor precio. Chacabuco 27. Godoy Cruz. (Panadería). 18|3|C|747|18|3

A MERCEDES BENZ 1114-1968 y Bedford 1964. Vendo impecables. Pedro B. Palacios 1160, Ciudad. 18|3|T 3375|18|3

A FORD 41 reparado completo buen estado, recibo permuta. - Saavedra 966, San José. Teléfono 258651. 18|3|C|674|19|3

A SIAM DI TELLA Mod. 61, vendo, permuto. Total $ 185.000, Olascoaga 306, L. Heras. Teléf. 214626 18|3|C|784|18|3

A CUPE Torino 68, muy buena, permuto, saldo contado, Ricardo Güiraldes 466, Dorrego. Espejo al 1000). 18|3|C|783|18|3

A PARTICULAR vendo Fiat 128|73 Barcala 646, Ciudad. 18|3|C|797|18|3

A PARTICULAR vendo Peugeot 404|69, Barcala 642, Ciudad. 18|3|C|797|18|3

A PARTICULAR, vendo, Fiat 600 71, Barcala 642, Ciudad. 18|3|C|797|18|3

A PARTICULAR vendo Renault R-12 0 km. Barcala 646. Ciudad. 18|3|C|797|18|3

A PARTICULAR vendo Fiat 600, 0 km. Barcala 646, Ciudad. 18|3|C|797|18|3

A INTERESADO directo compro Ford Fairlane, pago contado inmediato. Tel. 254676. 18|3|F|51774|18|3

A TAUNUS mod. 56, vendo impecable. Chile 885. Ciudad. 18|3|C|807|18|3

A VENDEMOS, permutamos, automóviles, Pick-Ups, Jeeps, Rurales, ómnibus, camiones; Diesel, nafteros, volcadores, ruteros. Todas las marcas, modelos, necesidades y posibilidades. Visite gigantesca exposición. "Miguel Angel Riccieri". - San Luis 540. 18|3|C|813|27|3

A UNION 65. Vendo o permuto. Godoy Cruz y Avellaneda. Villa Nueva. 18|3|F|54648|18|3

A GORDINI 64, impecable. Vendo o permuto. Godoy Cruz y Avellaneda. - Villa Nueva. 18|3|F|54649|18|3

ACOPLADO Koller 3 ejes, listo para enganchar, vendo, recibo permuta. Almirante Brown 3162. Bermejo - Tel. 260836. 18|3|F|54647|18|3

ATENCION: recibimos autos en consignación para la venta; Pick-Up y camiones. Pecas Automotores. Buenos Aires 344. 11|3|F|53350|31|3

ATENCION Dodge 47 y Ford "A" 31, como nuevo. Bra. de los Andes 4343, Villa Nueva. 16|3 F|54268 19|3

AUTO negocio con oficina muy lucrativo vendo o permuto por auto modelo 70 en adelante, Martínez de Rosas 1780. 18|3|C|821|18|3

BORGWARD Isabella $ 90.000 contado. Bra. de los Andes 4343, Villa Nueva. 16 3 F|54264|19|3

CITROEN 3 CV 1970, particular vende, permuta. Jorge A. Calle 208. Ciudad. 18 3|T|3389|18|3

CAMIONETA Chevrolet, modelo 39, vendo, acepto permuta. Almirante Brown 3162. - Bermejo. 18|3|F|54646|18|3

COMPRO unidades usadas modelo 62 en adelante. Buenos Aires Nº 344, Mza. 11|3|F|53375 31|3

CAMION 46, carga 8 toneladas m bueno, listo p/trabajar c/8.25 vendo-permuto. T $ 70.000. Nievas, Libertad 230, Palmira. 12|3|C|747|18|3

COMPRO automóviles 60 en adelante. Pago contado. Jorge A. Calle 487. Ciudad. 17|3|C|544|18|3

CAMIONETA Dodge D-100 - 1975. Flamante mejor que nueva, vendo, permuto. Don Bosco 40. 17|3|C|532|18|3

CAMION De Soto 1957, naftero, excelente estado a toda prueba vendo o permuto por camioneta naftero, modelo 66 en adelante. Patricias Mendocinas 1383, teléfono 262493, San José. 17|3|C|486|19|3

CUPE Fiat 1500|69, vendo Benavente 4457, Villa Nueva. Teléfono 261155. 17|3|F|5446|18|3

COMPRO auto chico o mediano 65-73 - Pago total efectivo - Entre Ríos 208 Dto. A. 17|3|C|443|18|3

CAMION Dodge Diesel 1966, con volquete. Tratar Feria de Guaymallén, puestos 507-508, señor Blanco. 17|3|C|544-545|18|3 D.

COMPRO coche Citroen o Fiat particular. Tel. 218066. 18 3|T|3385|19|3

CITROEN 3 CV 70, contado únicamente. España 511. Dpto. 1. Las Heras. 18 3 C|745|18|3

COMPRO motor Ford 8 cilindros, buen estado, contado. 25 de Mayo 96. Coquimbito. 18|3|F|54617|18|3

CAMBIO Ford Falcon para asentar por Rastrojero 73 en adelante. - Pueyrredón 408. Dorrego. 18 3 C|718|20|3

CAMION compro con volquete en buen estado pago $ 1.000.000. - Las Heras, horario comercio, - particular. 18|3 C|830|18|3

COMPRO camión Ford F-600 pasolero o sin motor 1972, adelante, pago contado. Tratar 12 a 16 horas. José Federico Moreno 2382. 18|3|C|697|18|3

CHEVROLET Super 67, Bra. de los Andes 4343, Villa Nueva. - Guaymallén. 16 3|F|54260|19|3

CHEVY 70, vendo. Benavente 4457, Villa Nueva. Tel. 261155. 17|3|F|54448|18|3

CHEVROLET 1947 fletine; Buick 1947 chico; Mercury 1939; Isetta 1958; moto Puma 98, vendo. Calle 2 Nº 1271. Barrio Maestros (dos cuadras plazoleta Escorihuela). 18 3 C|728 18|3

DODGE 1500 - 73, vendo. Benavente 4457, Villa Nueva. T. 261155. 17|3|F|54452|18|3

DODGE 1500 modelo 73, 32.000 kms. impecable, vendo únicamente al contado. Federico Moreno 2025, señor Díaz. 18 3|T|3366|19|3

DODGE 1500 - 72 (rojo), impecable, pocos Kms. Vendo únicamente contado. Cobos 92. Dorrego. Mza. 18|3 C|804|18|3

FALCON Futura 67 impecable. - Vendo, permuto, documentos. - Alem 356, C. 16|3|C|235|18|3

FIAT 600, modelo 61, vendo contado, $ 130.000. Godoy Cruz 286. San José. Guaymallén. 17|3|T|03335|19|3

FALCON 72, vendo. Rodríguez 2635, ciudad. 17|3 C|137|18|3

FIAT 128|71, vendo. Benavente 4457, Villa Nueva. Tel. 261155. 17|3|F|54450|18|3

FIAT 600 R 71, poco uso, vendo contado. Ituzaingo 1414. Ciudad. Horario de comercio. 18 3|C|843|18|3

FIAT multicarga 1500 única por su estado. Recibo permuta. - Pueyrredón 527, Cdad. 17 3|T|03357|18|3|AD

FIAT 128 1973, perfecto estado vendo - permuto. Beltrán 103, Godoy Cruz. 18|3 C 669|18|3

FIAT 600 R-73, nuevo, solamente contado. Pedro del Castillo 4012. Villa Nueva. 18|3 C 768|18|3

FIAT 600 1971, vendo, permuto, facilidades, José F. Moreno 2024. 18 3 C|769|18|3

FIAT 1500 Rural M-67, impecable vendo, contado. únicamente. Santa Fe 548. Cdad. 18 3 C 793|18|3

FIAT 600-1971-1968, mendocinos. Particular Cayetano Silva 2740. 6ª Sección. 18|3|C|765|18|3

G. T. X. 74 30.000 Kms. reales, vendo, Pueyrredón 527, Cdad. 17 3 T 03358|18 3 AD

ISETTA 300, muy buen estado. Vendo urgente. Hammarskjold 774. Tel. 240131. 17|3|F|54471|18|3

IMPORTANTE gremio compra furgón o rural modelo 1966 en adelante (mediano y/o grande) ofertas por nota a Belgrano 1358. Se reciben ofertas hasta mañana viernes 19. 18|3 C 565|19|3

MOTOR Perkins 6, desarmado para camioneta vendo, 80.000. Pedernera 527, San José. 17|3 C|647|648|18|3 AD

MOTOR Mercedes 170 y Hanomag diesel para camioneta. Pedernera 527, San José. 17|3 C|647 648|18|3|AD

OFERTAS precios oportunidad Cupé Fiat 125 - Mod. 1973 - Peugeot 404 - Mod. 1968. - Taunus - Mod. 62 - Opel - Mod. 50 - Permutas facilidades - Entre Ríos 208. 17|3|C|443|18|3

(Más avisos en la Pág. siguiente)

JOSE y FELIX BARRANCOS

Comunica que han iniciado las compras de uvas, como así también elaboración por cuenta de terceros.

MENDOZA — José V. Zapata 363 — Teléfono 247884

TUNUYAN — San Martín Nº 945 — Teléfono 2445

14|3|F|18|3|A

SOMECA s.a. SOCIEDAD MENDOCINA DE CALES Y AFINES
Urquiza 357 - Tel. 250158 - Mza.

HIERRO - CAL - YESO - PLOMO CEMENTO - SANITARIOS

PRECIOS ESPECIALES A EMPRESAS CONSTRUCTORAS Y REVENDEDORES

Urgente! Hermosa Oportunidad

Regia casa antisísmica; 2 dormitorios; gran salón comedor; cocina; comedor de diario; 2 baños; teléfono. $ 3.500.000, 50% contado, resto a convenir. Escucho ofertas. Ubicación sobre calle Bernardo Ortiz en Barrio Parque. Tratar en: Paso de los Andes 1554, G. Cruz.

16|3|F|51200|20|3|A

EMPLEADO/A ADMINISTRATIVO

Conocimientos de oficina en general. Dactilografía. Redacción. Buena presencia. Presentarse Agrofert S. R. L. Sarmiento 231 Mendoza.

18|3|F|54535|18|3

CAMIONES USADOS

MAN 780 (sin carrocería)	1968
FIAT 619 N3N (sin carrocería) (doble dif.)	
SCANIA VABIS 75 (sin carrocería)	1961
SCANIA VABIS 75 (sin carrocería)	1962
SCANIA VABIS 75 (con carrocería)	1962
SCANIA VABIS 75 (con carrocería)	1962
FIAT 643 EP	1966

STOCK PERMANENTE DE USADOS

leone autocor s.a.
Juan B. Justo 1475 T.E. 710788
CORDOBA

17|3|F|54302|19

Hierros y Metales

—COMPRO—
Hierro, cobre, bronce, plomo, aluminio, etc. Pago contado. - San Martín 2859 - Ciudad. - Tel. 214850

18|3|T|03362|18|3

CONCESION CANTINA

Se reciben propuestas en Administración Club "EL CIRCULO". SARMIENTO 212 — CIUDAD — TELEFONOS 245085 - 244062

17|3|C|401|18|3

Escuelas - Cooperadoras - Clubes

Revenda con sentido social y buena utilidad productos de gran demanda.

"LA ROSA DE ORO" - Chaco 2543 - G. Cruz - T. 225477

17|3|F|54405|18|3

VENDO CASA en POTRERILLOS

Cocina Estelar H 7 para Hotel y pequeño frigorífico. - RONDEAU 367 — TELEFONO 291448.

18|3|C|632|18|3

BODEGA 7.000 / 10.000 Hlts.

NECESITAMOS PARA DEPOSITO

PRIMITIVO DE LA RETA 1024 — 1er. PISO — OFICINA 96 MENDOZA — TELEFONO 243173 — DE 8 A 12 HORAS

18|3|C|666|18|3

LADRILLOS CERAMICOS
LOSETAS para TECHOS y VIGUETAS

DIME S.A. JULIAN BARRAQUERO 150 - CIUDAD, TELEFONO 244952

17|3|F|54364|31|3|A

Salvador Guercia - Unico Aviso

Cumpliendo Art. 107, Ley 20.744 cítase al personal temporario de cosecha dentro de las 48 horas, con documento de identidad en calle Génova y Alte Brown -Bermejo. La no presentación en término se considerará como renuncia a la relación laboral.

18|3|C|573|18|3

Librería
GOMEZ AMAYA

BUENOS AIRES 154 (casi esquina Rioja)
Compra y venta textos Primarios y Secundarios. Cambio 2x1

11|3|F|53418|20|3

BODEGA SUTER
COMPRA UVAS

PINOT BLANCO $ 1.800 EL QUINTAL
RUTA NACIONAL 143 s/n. — SAN RAFAEL

17|3|F|54523|19|3

COMPRO MUEBLES

Art. DEL HOGAR y VARIOS
ANTICIPAMOS DINERO PARA PROXIMO REMATE SABADO A LAS 8.30 HORAS
"BENTURINO" - Av. Colón 669 - Mendoza Teléfonos: 248730 - 244335

15|3|F|54009|18|3

UVA COMPRAMOS

2.500 qq. - P. Ximénez 13,60 Be. Mínimo
Entrega diaria no menos de 600 qq. Sin intermediarios.
S. A. Escorihuela - Belgrano 1188 - Godoy Cruz

18|3|C|554|19|3

NYLON - TEFLON EN BARRAS Y PLANCHAS
AYLES
SAN MARTIN 319

ORO

COMPRO 24 K., 22 K., 18 K., 12 K.
$ 1.400
9 DE JULIO 1455 - OF. 3 (Frente Arteta)

17|3|C|504|19|3

TACHOS para Cosecha $ 750

Pedro Molina 2775 - Barrio Sarmiento - Guaymallén

17|3|C|394|18|3

CUERO

Chaquetas, gabanes, tapados de napa, gamuza, gamulanes para ambos sexos. Boulogne Sur Mer 1677. Inclus. sábado todo el día. TELEFONO 230377

5|3|C|621|28|3

Camiones Volcadores

NECESITO
Para transporte de ripio trabajo permanente 2 años. Pago quincenal. El Plumerillo 1410. G. CRUZ.

18|3|T|03359|19|3

TACHOS

DE COSECHA
$ 800 c/u.
Bandera de los Andes 2119

5|3|C|969|24|3

Ladrillón - Ladrillos

20 x 40 comunes
Venta directa a interesados tratar o informarse. Catamarca 1481 Las Heras. Teléfono 254318. Catamarca 53 - Ciudad. Teléfono 215917.

18|3|C|562|19|3

AUTOMOTORES y MAQUINARIAS

Compro para desarme. — Pago: Contado. SALTA 2860 - CIUDAD.

18|3|T|03363|18|3

ORO

Compramos Mejor Precio
A PARTICULARES Y COMERCIANTES
GALERIA TONSA - LOCAL A-14

10|11|F|25526 Pts.

HIERRO DE CONSTRUCCION Nº 4,2 AL 25

TENEMOS CEMENTO PORTLAND
CORRALON AVENIDA

San Martín 145 — Las Heras — Teléfono 216980

18|3|C|830|24|3

URGENTE!!!

En Alquiler o Compra
Local céntrico 30 m2. aprox.
OPERACION INMEDIATA
Ofertas: Gutiérrez 331 - Teléfonos: 255251 - 259802. CASA M. BACCARELLI.

18|3|F|54599|18|3

EMPLEADO GOMERO ESPECIALIZADO
Necesita
Arturo Yacopini e Hijos
Pellegrini 1525 - G. Cruz.
TELEFONO 243475

18|3|C|598|18|3

VENDO Rastrojero 66

Con cobertura
SAN MARTIN 2015 - GODOY CRUZ

18|3|F|54619|18|3

RASTROJERO 72/73

Con cobertura. Excelente estado. Vendo o permuto con financiación. - San Martín y Rondeau - Mendoza.

18|3|F|54630|18|3

VENDO Rastrojero 1960

Muy buen estado de pintura y chapa. Motor recién reparado, y camioneta Ford 1966 muy buena. - Tratar: Leandro N. Alem 265, San Martín - Mza.

18|3|F|54600|18|3

PANTAS

SUC. SAN MARTIN
NECESITA VENDEDOR
con mucha experiencia. Inútil presentarse sin referencias
25 de Mayo 138. SAN MARTIN

18|3|F|54583|18|3

SE VENDE SEMILLA DE AJO

CALLE URQUIZA 715 (Entre C. G. Cruz y C. Nacional) VILLA NUEVA

18|3|F|54631|19|3

NECESITO 1/2 OFICIALES Y OFICIALES METALURGICOS

Progreso y Rodríguez - Jesús Nazareno - Villa Nueva - Mendoza.

18|3|F|54633|18|3

ATILIO MASSI e Hijos UNICO AVISO

En cumplimiento al Art. 107, Ley 20.744/74, cita al personal cosechador de uva que se presente munido de documentos personales en sus fincas de Lavalle y en Las Heras. Caso contrario se considerará renuncia a la relación laboral.

18|3|C|761|18|3

CARGADORA FRONTAL FIAT NORTOF USADA
VENDEMOS

COLON 539 - 1er. PISO - TELEFONO 242655 - CIUDAD - MZA.

18|3|F|54634|19|3

VENDO CONTADO PEUGEOT 404

MODELO 1971 - UNICA MANO
CARRIL CERVANTES 2330 — GODOY CRUZ

18|3|T|03371|18|3

AVISOS CLASIFICADOS

(Viene de la Pág. anterior)

Compra y Venta de Automotores y Cubiertas

PEUGEOT 404 modelo 72 impecable vendo. Beltrán 981. Godoy Cruz. 17|3|C|456|21|3

PEUGEOT 404 1969, perfecto estado, vendo, permuto, facilidades, José F. Moreno 2024. Cdad. 18|3|C|769|18|3

PARTICULAR vende camioneta Chevrolet 68 o permuto por camión. Pedro Vargas 256, Dorrego. 18|3|C|704|18|3

PEUGEOT 504 XSE 1974, Fiat 125 1974 - Vendo, permuto, José Vicente Zapata 236, Mendoza. 18|3|F|54624|18|3

QUEMO cupé modelo 49, precio total $ 52.000. Almirante Brown 3162. - Bermejo. 18|3|F|54645|18|3

REPUESTOS Jeep - Estanciera - Rambler - Torino, vendo. San Martín 2227. T. 250510. 16|3|C|984|18|3

RENOLETA 69 mibuena. Vendo permuto, facilidades. Alem 356 Cdad. 16|3|C|235|18|3

RENAULT Gordini 63, vendo. Benavente 4457. Villa Nueva. Tel. 261155. 17|3|F|54454|18|3

R 4 68 equipado vendo, permuto, recibiría mayor, saldo a convenir. Perito Moreno 322. Godoy Cruz. 17|3|F|51749|18|3

REPUESTOS 5 llantas cromadas de Torino, guardabarro delantero derecho, diferencial completo, asientos completos delanteros y traseros, carcaza de caja de velocidad, todo de Rambler 1964. José F. Moreno 2024. 18|3|C|769|18|3

RASTROJERO Diesel 1975, Ford Ranchero 1974, Multicarga Fiat 125 1974, vendo permuto. José Vicente Zapata 236, Mendoza. 18|3|F|54625|18|3

RENAULT R-12 1973, Fiat 600, 1973, Renault R-6 1972, vendo José Vicente Zapata 236, Mendoza. 18|3|F|54623|18|3

RASTROJERO 66, buen estado. Vendo contado o permuto por coche menor, resto contado. 25 de Mayo 776. Dorrego. 18|3|C|803|18|3

RASTROJERO 1962, con cúpula, vendo únicamente contado $ 160.000. San Martín 225. Godoy Cruz. - Mza. 18|3|F|54652|18|3

SEMI Koller 62, vendo. Benavente 4457, Villa Nueva. Tel. 261155. 17|3|F|54442|18|3

URGENTE vende Ford 38, dos puertas, todo muy bien, falta arreglar caja. Paso de los Andes 1801. Ciudad, de 8 a 13 y 17.30 a 22 hs. 18|3|C|762|19|3

VENDO Pick-Up Ford 66 buen estado, precio total $ 235.000. Villa Nueva. Guaymallén. - Teléfono 262172. 17|3|C|372|18|3

VENDO camión Fargo - Mod. 60 Motor Bedford - Mod. 64 c|volqueta - Beltrán 1768 - Dpto. 2º Godoy Cruz. 17|3|C|434|19|3

VENDO 2 cubiertas 750 x 20 y una 700 x 20. Pueyrredon 408. Dgo. 16|3|C|718|20|3

VENDO camión 1963, volcador con baja, acoplado 10-12 toneladas, recibo Peugeot y efectivo, facilidades 5 meses sin interés. Taboada 2568 - Drummond. 18|3|F|54587|18|3

VENDO diferencial Bedford, Ford 600 y 3 volquetes. Kiosco. San Martín 1820, Drummond - Luján. 18|3|F|54589|19|3

VENDO o permuto Fiat 110, Torino 67, Videla Castillo 2657, C. 18|3|C|547|18|3

VENDO moto Puma, cuadro Alcon. Santa Fe 577, Cdad. 18|3|C|642|18|3

VENDO - permuto motoneta Lambretta Inocenti 150. Optimo estado. Saavedra 996, San José. Teléfono 238651. 18|3|C|674|19|3

VENDO Volvo, camión gasolero, 125 H. P. modelo 1950, caja 5ta. Tratar: Dr. Moreno 2194. Las Heras. 18|3|C|830|18|3

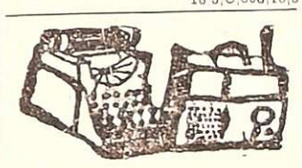

VENTAS VARIAS

A PRECIOS increíbles, estanterías Morwin, mostradores, vitrinas. Amplias facilidades) Alto S. R. L. San Martín 520. G Cruz. Teléfono 220308. Mendoza. Agencia Luján: Balcarce Nº 188. 19|9|F|92563 Pte.

A - OFERTAS: Estanterías metálicas, mostradores carniceros, variedades en vitrinas, góndolas, exhibidores, bodegueras, canastas, revisteros, escaleras metálicas, guardarropas, balanzas, sillas. Facilidades. - Petazzi Hnos. Ituzaingó 2454. Tel. 251406. 16|3|C|147|30|3

A TRAJE, vestidos, pantalones, colchones. San Lorenzo 1797. Bº Sarmiento. Guaymallén. 13|3|C|476|19|3

A - TACHOS de cosecha $ 800. - Bandera de los Andes 2119. 5|3|C|969|3|4

A CREDITO mosaicos con colocación, materiales y mano de obra. Salta 1542. Ciudad. Tel. 250780. 18|3|C|714|18|3

AHORRE, fábrica estanterías metálicas, mostradores, vitrinas, exhibidores. Créditos. San Martín 2614. 16|3|C|66|22|3

ALACENAS 1,50 x 0,60, $ 4.500; cama cucheta hierro, 9.500; cocinas a medida, muebles. San Martín 135. Las Heras. 17|3|C|516|21|3

BALANZAS, heladeras, estanterías metálicas, vitrinas, mostradores, exhibidores, nuevos, usados. Créditos. San Martín 2614. Teléfono 251749. 3|2|F|14633|Pte.|D

BIANCHI legítima, balanzas, hornos, lavadora de sifones, etc., directo fábrica. Teléfono 243280. 7|3|F|49701|31|3

COCHERA metálica desarmable, 4,88 x 2,80 m., vendo c|facilidades. 25 de Mayo 1762. Ciudad. Teléf. 217997. 18|3|C|735|18|3

COMPRESOR cargador baterías, soldadura eléctrica, herramientas gomería. Aristides Villanueva 311. 18|3|C|726|18|3

ESTANTERIAS metálicas modulares, exhibidores. Financiación Fábrica. 9 de Julio 1733 Teléfono 216533 2|1|F|20036 Pte

ESPECIALIDAD en tachos de cosecha. Vegi. $ 700 c|u. Lavalle 1981 - San José. 18|3|F|54576|18|3

FABRICA, precios bajos, estanterías, mostradores carne, exhibidores, cortadora fiambres, heladeras, rotiseras, vitrinas mercería. Facilidades. - Maquinarias Mendoza. Chacabuco 601. 18|3|C|736|24|3

GRABADOR a carretes, profesional, especial para aplicar amplificador, cuatro pistas, dos cabezas. Líquido, Rioja 487. 17|3|F|54483|19|3

HANNOMAG R-35, vendo, Belgrano 1869, Godoy Cruz frente Bco. de Previsión. 18|3|C|781|18|3

HELADERAS Columbia nuevas, garantizadas, vendo urgente. - O'Brien 663. San José. 16|3|C|94|18|3

HELADERA Siam, 12 pies, barata, perfecto uso, Tel. 249435. 18|3|C|826|18|3

LADRILLONES de primera $ 4,00, con derecho rechazo. Tel. 257080. 17|3|C|410|19|3

MUEBLES de cocina de lujo; mesadas todo tipo; piletas; cocinas, lavarropas. Compare precios. Facilidades. - Alberdi 143. Mendoza. Tel. 257317. 16|2|C|410|19|3

MAQUINA escribir 930 mensuales, calcular 340. Garantidas. - Teléfono 215964. Armando. 17|3|C|370|23|3

NOVIAS torta de casamiento, cumpleaños, bocaditos copetín, su consulta nos agrada. Olascoaga 33 ciudad. 14|3|C|795|20|3

PANASONIC, grabador de magazines vendo. Paso de los Andes 50. Godoy Cruz. 17|3|C|484|19|3

POR ausentarme regalo dos Caniches. Tel. 224983. 18|3|F|54568|18|3

RELOJ Election dama, malla filigrana oro, vendo urgente. Hammarskjold 774. Tel. 240131. 17|3|F|54465|18|3

"SONIX", reparación - venta car-stereos. Autoradio instalada completa, $ 6.200. Paso de los Andes 50. Godoy Cruz. 17|3|C|484|18|3

SE VENDE, 50 piletas de portland 75 x 50 para baño. Allayme 1876, Bº Belgrano, Gllén. 18|3|C|824|19|3

TELEVISORES y combinados usados compramos y vendemos, efectuamos reparaciones cambiamos tubos, precios anteriores por pago contado. Ameghino 126. Ciudad. Tel. 253993. 17|3|C|544|26|3

TELEVISOR Admiral. Combinado de pie, 340.000. Vendo. Salta 2942. Ciudad. 18|3|T|3369|18|3

URGENTE calculadora bolsillo, grabador, importados, vendo por viaje. San Martín 3145. Mendoza. 16|3|C|47|18|3

VENDO heladeras vitrina, rotisera balanzas, picadoras, registradora, oferta. Chacabuco 601. 12|3|C|828|18|3

VENDO precio fábrica, guardapolvos, delantales, pulóveres, etc. Sargento Cabral 1463. Las Heras. 16|3|C|00|20|3

VENDO perritos pekineses. Pueyrredon 408. Dgo. 18|3|C|718|20|3

VENDO camiones: Bedford con volquete, Chevrolet mod. 1946 con volquete; Ford F-600 mod. 1957 con volquete y Bedford, mod. 1955 con volquete, en muy buen estado. Recibo permuta y documento de uva o vino. Tratar: San Martín Sur 38. Godoy Cruz. 18|3|F|51766|18|3

VENDO moto Gilera 175, nueva, a primera oferta al contado. Sarmiento 350. G. Cruz. Taller. 18|3|F|51771|19|3

VENDO Siambretta Standard 252365. Huarpes 2020. Ciudad. 18|3|C|772|18|3

VENDO dos motos Puma 98 cc. buen estado. Ver: Alberdi 696. Benegas. 18|3|C|712|19|3

VENDO Citroen 2CV mod. 63, $ 150.000 contado únicamente. Paula Albarracín 798. G. Cruz. 18|3|C|806|18|3

VENNDO 3 carrocerías nuevas, 2 de 5 mts. con cucheta, 1 de 4,40 barandas volcables y otra usada de 3,80. Independencia y Acceso Norte. Tel. 230237. 13|3|C|808|18|3

Compras Varias

"A-A". AMITRANO - Martillero, Tel. 247711. Aristides Villanueva Nº 332, ofrezca muebles, antigüedades, maquinarias ,artículos generales. Pagamos mejor Anticipamos dinero. 9|6|F|12224|Pte

A - BENTURINO - Martillero. Teléfono 248730 y 244335. Av. Colón 669. Ofrezca muebles, antigüedades, artículos de hogar. Anticipo dinero. 2|11|F|7822|Pte

A. SELLA, Martilleros Tel 247447 Tiburcio Benegas 776, ofrezca muebles, artículos hogar, maquinas usadas. - Dinero en el acto. 11|2|F|36991|P

A TRAJES, saco, pulover, camisa, pantalones, zapatos, colchones, bicicleta, teléfono 262324. Guajardo. 15|3|C|890|19|3

COMPRO contado motores eléctricos, amoladoras, compresores, agujereadoras de banco, soldadoras. Bobinados rápidos. San Martín 359, Las Heras. 10|2|C|469|3|4

COMPRO colchones pullman viejos, en desuso. Tel. 259152. 18|3|T|337919|3

COMPRO hormigonera, chica contado, San Martín 1802, G. Cruz. 18|3|C|55|18|3

COMPRO televisor, grabador, combinado. Colón 357, Tel. 243006. 18|3|C|644|20|3

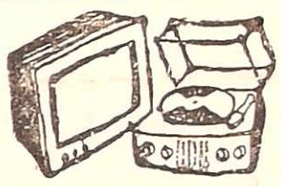

Combinados, Cambiadores y Televisores

CAMBIE el tubo de su televisor y páguelo a crédito. Garibaldi 374. Tel. 248066. 10|8|F|81631|Pte.

REPARO en el acto a domicilio televisores, combinados. Teléfono 259393. 17|3|C|364|19|3

RADIO, T.V. y combinados, service T.V. y combinados Doverman. Teléfono 253993. Ameghino 126. Ciudad. 17|3|C|544|26|3

Ocupaciones Varias Pedidas

A DACTILOGRAFA con experiencia, buena presencia para estudio jurídico, buen sueldo. Bolsa de Comercio 3º piso, Esc. 331. Presentarse por mañana. 18|3|C|796|18|3

APRENDIZ adelantado en pintura de automóviles que sepa lijar y lustrar. P. Toso 80. San José. 16|3|T|3278|18|3

AYUDANTE pastelero que sepa algo hornear, busca Confitería Viena, calle San Juan 1467, Cdad. Presentarse en la mañana. 18|3|C|561|19|3

AYUDANTE albañil, necesito. Donado 228. Barrio Comercio Guaymallén. 18|3|F|54651|18|3

ALBAÑIL, oficial y ½ oficial necesitamos, trabajo permanente, Manso y E. Ríos. Bº Trapiche, (micro 20). 18|3|C|753|18|3

CAPACITESE para ingresar a taller metalúrgico, industrial, independizarse. Cursos prácticos. Maquinas y herramientas, soldadura, tornería. Fundación E.A.G. Juan G. Godoy 969 (altura calle Dorrego al 500). Guaymallén. 13|3|C|384|19|3

CAMISERAS, cuelleras, necesito. Presentarse con muestras. Las Heras 302. 16|3|C|17|18|3

CAPATAZ encargado para finca, 25 de Mayo, San Rafael - Escribir manuscrito indicando: edad, estado civil, estudios cursados, pretensiones, empleos anteriores, garantizamos reserva - Obligación vivir en finca Estanciero - Poste Restante (28) Diario LOS ANDES. 17|3|F|54456|19|3

CAMIONES para cosecha de uva, necesito. Tratar: Huarpes 860. - Tel. 245735, Ciudad. 18|3|C|755|18|3

JV Muebles necesita oficial mueblero muy competente presentarse de 9 a 13 en Guayaquil 505 - Dorrego Gllen. 17|3|C|512|18|3

MUEBLISTA maestro necesito. - Perú 2718, Ciudad. 17|3|C|465|19|3

MEDIO oficial pintor obra, necesito. Juan B. Justo 137, Godoy Cruz. 18|3|C|815|18|3

NECESITO obreros para chacra, San Martín Sur 709, Godoy Cruz. 16|3|F|54257|18|3

NECESITO colocadores de puertas. Barrio Tamarindos Segundo - Las Heras. Micro 6, Sr. Miranda. 17|3|T|3329|18|3

NECESITO costurera sepa manejar máquina Oberlok, atraque, cinturera, tresagujas. Presentarse de 8 a 12. Los Paraísos 1408, Telef. 261880, San José, Guaymallén. 17|3|T|03319|19|3

NECESITO oficial chapista y pintor. Bandera de los Andes 1307, San José, Guaymallén. 17|3|T|03347|19|3

NECESITO oficial mecánico, oficial chapista y oficial pintor. 9 de Julio 1784, Ciudad. 17|3|T|03344|18|3

NECESITO obrero obra calle Ramponi 6517, Bº Santa Ana, Gllen. 18|3|C|708|18|3

NECESITO persona jubilada con conocimiento de trabajo en bodega, doy vivienda. Jorge A. Calle 502, ciudad. 18|3|C|723|18|3

NECESITO medio oficial pintor de automóviles. Martín Zapata 673, ciudad. 18|3|T|330|199|3

NECESITO obreros, distintos trabajos, presentarse Chile 829 18|23|C|739|18|3

NECESITO peluquera con experiencia psocia. Cayetano Silva 3356, Barrio Vialidad T. 250235. 18|3|C|646|18|3

NECESITO oficial mueblero. Rivadavia 165, Cdad.

NECESITO mueblero y carpintero. Lagomaggiore 471 Cdad 18|3|C|830|18|3

...y con TARIFA COMBINADA más lectores con menor costo!

Además:
DESCUENTOS ESPECIALES del 10 - 15 - 20 %
Por PUBLICACIONES CONSECUTIVAS (por caja)
Consúltenos!

NECESITO oficial carpintero, Javier Morales 2067, Benegas o Uruguay 1402, Trapiche, Godoy Cruz. 18|3|F|51769|19|3

OFICIALES y Ayudantes de albañilería necesito. San Martín 121 Las Heras. 17|3|C|399|18|3

OFICIAL y medio oficial chapista necesito. Vicente Zapata 161, Dorrego. Frente Terminal Omnibus. 17|3|T|3340|18|3

OFICIAL mueblero necesito. Muebles muy finos. Videla Correa 759. Ciudad. 17|3|C|465|19|3

OBREROS c|libreta Fondo Desempleo, presentarse hoy calle Buenos Aires 330, 99 "A", ciudad de 8 a 10 hs. 18|3|C|631|18|3

OFICIAL zapatero, necesito. Rioja 934, Cdad. 18|3|C|795|18|3

PROMOTORAS, Promotores necesita "Mundo Jurídico". José Federico Moreno 1360 Ciudad de 16.30 a 20 horas. 16|3|T|03296|19|3

PRECISO oficial albañil y peón mampostería, tanto o día. Espejo 1574, Dorrego. 17|3|C|250|18|3

PERITO mercantil c|experiencia ofrecése sin problemas de horario. Tel. 227253. 18|3|C|568|568|18|3

PERITOS/AS, mercantiles con conocimiento generales de oficina, necesito, presentarse con referencias. Perú 1008, Mza. 18|3|C|776|18|3

RETOCADORA necesito. Foto Walter Denis. Necochea 68 Mza. 18|3|C|733|18|3

SEÑORITAS mayores de edad, para club nocturno $ 300 por noche, demas beneficios, desde 13 a 21 horas. San Martín 80. Dpto. "B". Ciudad. 18|3|C|693|19|3

SEÑORITAS y jóvenes para corredores comercio artículo venta masiva, concurrir de 16 a 20 hs. Sanzin 1517, G. Cruz. Micros 7 y 10 18|3|C|734|18|3

SE NECESITAN oficiales y obreros albañiles. Roque Saenz Peña 472, ciudad 18|3|T|3378|18|3

SERENO diurno, jubilado policía, Fuerzas Armadas, presentarse de 8 a 10 en Buenos Aires 330, 99 "A", Ciudad. 18|3|C|631|18|3

SE NECESITA señorita de buena presencia de 18 a 22 años, para trabajar en confitería de categoría en Blanco Encalada, para residir en la misma, presentarse mañana viernes de 8 a 12 hs. en Perito Moreno 1518 de Godoy Cruz. 18|3|F|54653|18|3

TEJEDORA para crochet y máquina necesito. Tel. 291705 18|3|C|715|18|3

OFRECIDAS

CLOACAS, inodoros, piletas de cocinas, desagües. Destapa garantido, teléfono 293310 17|3|C|374|18|3

OFRECESE joven para escritorio, dactilografo. Chaco 2681, Villa del Parque, G. Cruz. 18|3|C|670|671|19|3

SE OFRECEN dos técnicos químicos Brown 75, sin pretensiones. Llamar Tel. 227793. 17|3|C|353|354|20|3

SE OFRECEN dos personas, 1 señorita para secretaria o recepcionista de consulta médica, 1 técnico agrícola titulado, para administrar finca con frutales. Experiencia de 3 años en el ramo. Llamar Tel. 220892. 18|3|C|567|18|3

TECNICO electricista se ofrece con experiencia, escribir Poste Restante (5) A.C. Diario LOS ANDES. 18|3|C|64|918|3

Ofrecidos Varios

EMPRESA LOYOLA
Teléf. 217460

A destapar cloacas, desagües, cañerías agua caliente, limpieza calefones, plomería en general. Esta empresa realiza los trabajos con responsabilidad y de urgencia. 16|3|C|189|18|3

"ENRRI SERVICE"
DESTAPE DE CLOACAS DE URGENCIA
Teléfono 230680

Plomería, sopleteo de cañerías de agua caliente con equipos modernos. Limpieza de calefones. 18|3|C|792|18|3

EMPRESA GODOY CRUZ
DESTAPAR CLOACAS
Teléfono 244064

Atiendo: Luján, Maipú, Chacras de Coria. Destapo cañerías de agua caliente con equipos modernos. - Plomería, limpieza de calefones y cocinas. 18|3|C|792|18|3

A DESTAPAR cloacas, desagües calefones gas, pulitoria. "Trabajos garantidos" Tel. 250617 3|10|F|39365|Pte.

A DESAGOTE pozos y cámaras sépticas. Destape cloacas. La Moderna. Teléfono 243865. 4|3|C|682|1|4

A BUEN PLOMERO, gasista, económico. Visitas gratis. Cañerías, calefones, destapes. Teléfono 216085. 15|3|C|902|19|3

A DESTAPAR cloacas, cañerías, calefones, plomería, 242943, Juan B. Justo 564. Godoy Cruz. 16|3|C|183|22|3

A DOMICILIO, reparaciones lavarropas, calefones, instantáneos, cocinas, estufas. Rioja 355. 216495 - 248250. 15|3|C|767|18|3

A HELADERAS, lavarropas, reparaciones garantidas Cayetano Silva 2938. Ciudad - 250471 2|1|C|465|20

A DESAGOTE pozos, cámaras sépticas, limpieza cañerías UNJ MEV Teléfono 261745 16|10|F|99829|Pte

"A CALEFONES" a gas exclusivamente reparamos. Instantáneos térmicos. Santa Fe 238 C. - Te 258853 - 261408. 26|2|C|986|28

A MAQUINAS de coser arreglo garantizados. Taller integral, visitas domiciliarias. Lamadrid 42 Teléfono 249178. 12|3|C|792|18

A DOMICILIO se ofrece plomero servicio rápido. T. 250929-22032 15|3|C|698|19

A DOMICILIO se ofrece plomero Servicio rápido. Tel. 257286. 15|3|C|914|19

A - PLASTIFICAMOS, pulimos, ceramos, colocación, arreglos pisos madera, pintamos casas. Tel. 250482. 16|3|C|54|30

A ARREGLA Singerman máquina de coser. Vamos a domicilio. Llame 225013. 18|3C|243|244|20|3

ARREGLOS, colocación pisos parquet, pulido, plastificado, encerado. T. 255540. Llanos. 14|3|C|623|1

ALBAÑILERIA, especialistas en muros y medianeras. Precios modicos. Teléfono 251542. 16|3|C|221|1

AIRE acondicionado, pintura electricidad, carpintería, gomería Primitivo de la Reta 1039. 247773. Ciudad. 18|3|C|570,571|24

CLOAQUISTA responsable. Destapaciones y artefactos. Moderno equipos service. Teléfono 245 6|3|C|184|

CERRADURAS, arreglo, colocación nuevas, voy domicilio. Trabajo garantido. T. 245012. 15|3|C|934|1

CARPINTERIA en general, arreglan y refaccionan muebles. Confraternidad Ferroviaria. Altura Paraguay 3100, Ciudad 17|3|T|3325

DEJAMOS su cocina como nueva $ 2.000 plomería, gas, limpieza cañerías 220032 - 246568. 16|3|F|5170

(Más avisos en la Pag. sigte.)

¡La máxima expresión en materia de loteos!

LOTES URBANIZADOS

con calles hormigonadas - cordones y acequias - cloacas
agua corriente - luz mercurio - 8 manzanas habilitadas

Ultimos lotes disponibles !!!

LOTEO ARIZU
EN GODOY CRUZ - A 12 CUADRAS DE COLON Y SAN MARTIN, SOBRE CALLES BELGRANO MINUZZI - L. DE LA TORRE Y OTRAS

M B

PROYECTO - COORDINACION - VENTAS
CASA M. BACCARELLI
MIGUEL R. BACCARELLI — MARTILLERO — MAT. 584
GUTIERREZ 331 - MZA. • EN SU 62º ANIVERSARIO

HERNANDEZ AUTOMOTORES S. R. L.
José V. Zapata 108. T. 293327

Peugeot 404 diesel	76
Peugeot	76
Renault 4 S	76
Fiat 128	76-72
Renault 12	75-72
Dodge 1500	74-72
R - 12 Breack	73
Peugeot 404	73
Citroen 3CV	73-72
Fiat 125	73-72
Renault 6	71

18|3|F|54616|18|3

PETIT S. A.

LIDER EN AMOBLAMIENTOS PARA EMPRESAS

NECESITA:

1 Administrativo
SE REQUIERE: Título Perito Mercantil, edad 22 a 30 años.

1 Vendedor Placista
SE REQUIERE: Experiencia en ventas. Edad 25 a 35 años. Estudios secundarios.

SE OFRECE: Relación de dependencia. Beneficios sociales. Estabilidad y posibilidades de progreso.

Presentarse en Amigorena 16, con carta manuscrita, indicando datos personales, estudios y experiencia anterior, (adjuntar fotografía), los días 18 y 19 de marzo en horario de comercio.

18|3|C|763|18|3

IMPORTANTE FABRICA DE ROPA DE CUERO
—BUSCA—
Local en la mejor ubicación comercial de Mendoza
SE ACEPTAN PROPUESTAS DE:
— ALQUILER
— FORMACION DE SOCIEDAD COMERCIAL
— OTRAS SUGERENCIAS
Contactarse hoy de 8 a 12 hs. Tel. 245696 - Mendoza.
18|3|C|759|18|3

OPORTUNIDAD - Ultimos Lotes
Sr. INVERSOR - AHORRISTA y o AGRICULTOR
Fracciones de 5 Has. en Pareditas (San Carlos), sobre ruta a San Rafael. Agua a poca profundidad, aptas todo cultivo. Títulos perfectos. Plan de pago excepcional. Al boleto: 10.000. Escritura: 20.000, 48 cuotas de 1.500 sin interés, 4 cuotas anuales 4.500 c una sin interés. - José F. Moreno 2024 - Ciudad.
18|3|C|769|19|3

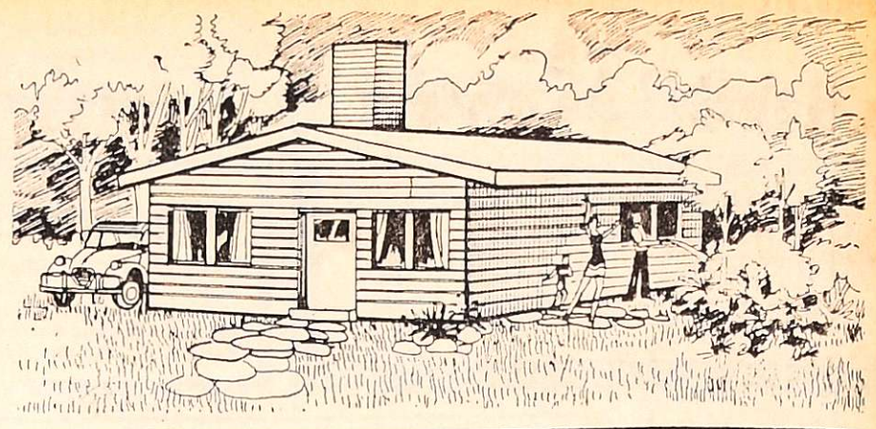

CONSTRUYA SU CASA RURAL

TOTALMENTE TERMINADAS
TOTALMENTE ANTISISMICA
ENTREGA EN 90 DIAS

Casa 1 dormitorio $ 650.000
Casa 2 dormitorios $ 995.000

• RECIBIMOS AUTOMOTORES Y PROPIEDADES
• VISITE NUESTRAS OBRAS

VILLA-VILE CONSTRUCCIONES S.R.L.

JOSE FEDERICO MORENO 1247
CIUDAD - MENDOZA

SE NECESITAN CAMIONES
CAPACIDAD 10.000 Kgs. HORARIO DE ATENCION DE 16 A 18 HORAS
Molinos Río de la Plata S. A. - BARCARCE 735 - GODOY CRUZ
18|3|C|665|18|3

PEUGEOT 74
— XSE - 9.800 Kms. —
Particular vendo contado.
ALPATACAL 2185 — MZA.
18|3|C|682|18|3

ORO
Plata - Rescato pólizas
$ 1.310 O.F.
— NECOCHEA 62 —
Unicamente Local 11
10|3|F|48869|31|3|A

CASILLA DESMONTABLE
4 amb., pino machimb., ideal inst. Finca, fondo hotel o 1|verano. - VENDO HOY $ 190.000
JORGE CALLE 208 — CIUDAD
18|3|F|54640|18|3

VENDO TECHO DE ZINC
Y soleras de Pinotea a desarmar. - Avenida España 1949. Ciudad.
18|3|C|737|18|3

LA PIPA COMPRA
ORO
Precio real O.F. $ 1.300. Hasta $ 720. 18 K. - Galería Tonsa - Local A-23 (Entrando por Catamarca)
16|3|C|169|18|3

CHAPISTAS Y PARTICULARES
COMPRAMOS SU CHATARRA Y AUTOS CHOCADOS
TELEFONO 247256
17|3|C|487|18|3

VENDO
Jeep Carrozado
64 - Chasis Largo
SAN MARTIN 2015 - GODOY CRUZ
18|3|F|54618|18|3

CASAS RODANTES
"ROULOTTE CARAVAN"
de ALDO BOCCADORO
INDEPENDENCIA 317 - LAS HERAS - TELEFONO 230353

Florella 4 camas	$ 330.000	Alta Gracia 6 camas	$ 440.000
Mar del Plata 4 camas	$ 363.000	Bariloche 7 camas	$ 462.000
Iguazú 5 camas	$ 396.000	Santa Cruz 8 camas	$ 484.000
Itatí 6 camas	$ 418.000	Río Hondo 6 camas	$ 462.000

DESCUENTO ESPECIAL POR FUERA DE TEMPORADA
20 POR CIENTO - APROVECHE
18|3|C|830|18|3

Florinda S.A. - David Salvador Gutiérrez - Gutiérrez y Mirábile Los Alpatacos S.R.L.
UNICO AVISO
Conforme Art. 107, Ley 20744|74 se emplaza a todo el personal que prestó servicios como cosechador de uvas en temporadas 1974|1975 a presentarse en 48 horas, munidos del documento de identidad, en el domicilio de Pedro del Castillo 3082, Villa Nueva, de Guaymallén, Mza. La no presentación en el termino fijado implica ruptura relación laboral Art. 265, Ley 20744|74.
18|3|F|54636|18|3

GRAN NEGOCIO
SE VENDE EN CHILE

A 500 kilómetros de Santiago y a 4 kilómetros de Los Angeles. Se vende uno de los más grandes negocios de la zona Sur, consistente en una Estación de Servicios Shell, servicio de lavado y engrase, gasolina, Bar Restaurante, casa habitación, terreno propio de más de 7.000 metros, más de 1.000 metros edificados. Buena venta de gasolina, Bar Restaurant, lavado y engrase y sala de repuestos. Todo está totalmente mecanizado con maquinarias modernas y un gran inventario; además tiene lavandería y panadería para el negocio. Valor total del negocio, a puertas cerradas, sin incluir el alojamiento de la casa ni las mercaderías sería el equivalente a 100 mil dólares mercado de corredores y se pagaría con un 60 por ciento al contado y el saldo a un año y medio plazo con reajuste (YPC) y un diez por ciento de interés anual acumulativo. ESCRIBIR: S.A.C. - Casilla 273 - LOS ANGELES - CHILE
18|3|C|775|18|3

NECESITO 2 CAMIONES
PARA COSECHA
Horario: 7 a 15 hs.
Rivadavia 685 - Godoy Cruz
18|3|F|54635|18|3

VENDO FURGONETA 4F
74 - IMPECABLE
SAN MARTIN 2015 - GODOY CRUZ
18|3|F|54620|18|3

ORO
$ 1.310 O. F.
JOYERIA GOLD
ESPEJO 102
Asociado a COVEMPA

TECHOS
SE IMPERMEABILIZAN
Con velo de vidrio. Techo Plast, aluminio Pint. Alum. - Trabajos garantidos. Primera cuota al terminar el trabajo. Jesús Crespo e Hijos. Belgrano 1761, Godoy Cruz. Tel. 291294.
18|3|F|15675|18|3

CASAS RODANTES
"ROULOTTE CARAVAN"
de ALDO BOCCADORO
INDEPENDENCIA 317 - LAS HERAS - TELEFONO 230353

Florella 4 camas	$ 330.000	Alta Gracia 6 camas	$ 440.000
Mar del Plata 4 camas	$ 363.000	Bariloche 7 camas	$ 462.000
Iguazú 5 camas	$ 396.000	Santa Cruz 8 camas	$ 484.000
Itatí 6 camas	$ 418.000	Río Hondo 6 camas	$ 462.000

DESCUENTO ESPECIAL POR FUERA DE TEMPORADA
20 POR CIENTO - APROVECHE
18|3|C|830|18|3

CAMIONES VOLCADORES
Se necesitan para obra en Maipú - Tarifa excepcional.
Pago semanal - Se adelanta combustible.
MALABIA 213 — CARRODILLA
18|3|F|54642|19|3

¿ORO?
¡Y seguimos pagando mejor! Suba 2 pisos.
Garibaldi 118, Piso 2, Local 2. — MENDOZA —
18|3|C|089|24|3

Tinglados a $ 2.200 m2.
1ra. CALIDAD - ENTREGA INMEDIATA - Talleres HALCON
CARRIL GODOY CRUZ 2124 - GUAYMALLEN
18|3|F|54641|18|3

¿ORO?
SUBA 2 PISOS Y "¡GANARA VARIOS PESOS!"
Garibaldi 118, Piso 2, Local 2. — MENDOZA —
18|3|C|809|24|3

GABRIEL CARLOS ALLENDE
CAROLINA C. DE ALLENDE
UNICO AVISO
Citan al personal temporario de cosecha de uva para que en las próximas 48 horas se presente en finca de calle Colón s/n., Costa de Araujo, Lavalle y finca La Carolina, de calle El Carmen, Tulumaya, Departamento Lavalle, respectivamente. Caso contrario se considerará espontánea renuncia relación laboral.
18|3|F|54626|18|3

AVISOS CLASIFICADOS

(Viene de la Pág. anterior)

Ofrecidos Varios

EMPRESA Hércules de Techos - Fabricamos y arreglamos techos de zinc. Canaletas, caños, tinglados, galpones. San Luis 157. Telef. 217844-230212.
13|3|C|583|22|3

ELECTRICISTA reparaciones, instalaciones, planos, trabajo rápido y garantido. Tel. 248428.
16|3|C|184|18|3

EX-MECANICO Singer arreglo máquinas coser T. 240350 G. Cruz 6235, Guaymallen.
18|3|C|716|18|3

LUSTRO - Repaso - Reacondiciono - Reformo - Encolo - Tapizo - Retapizo Muebles, rápidez, facilidades de pago 5 meses. Tel. 262099.
17|3|C|473|18|3

¿PROBLEMAS en su baño? Calefones, cloacas, albañales. Llame Tel. 255002. Rapidez.
18|3|C|801|18|3

PINTAMOS, empapelamos, colocación cielorrasos, salpicrete, arreglos techos, albañilería. Telef. 240558.
18|3|C|817|27|3

TOLDOS nuevos y arreglos cortinas. Recibo bonos T. 217457.
18|3|C|819|21|3

TOMO trabajo pintura, empapelados, techos, ruberoid. Precios económicos. Tel. 242104. Zuleta.
18|3|C|799|18|3

TAPICERIA de muebles almohadones, colocación ojalillos sabicort, entrega inmediata. Teléfono 217457.
18|3|C|819|21|3

Comerciales

COMPRO bar con vivienda en alquiler, directo propietario. Llamar Teléfono 258034
18|3|T|03355|19|3

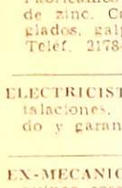

Préstamos e Hipotecas

COMPRO documentos hipotecarios, saldo de precio T. 229013.
17|3|F|51734|18|3

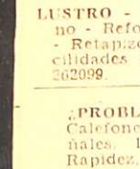

Educacionales

A BACHILLERATO adultos y secundarios preparamos individualmente. San Martín 276, Ciudad. 246172.
11|3|C|629|20|3

INSTITUTO Integral de Inglés comenzamos 15 de marzo. Tacuarí 620 esquina Derqui. Barrio Bancario, Godoy Cruz. Tel. 222565.
16|3|F|51713|19|3

CASAS RODANTES Y EMBARCACIONES

A ANDINA casas rodantes. Anzorena 335. Godoy Cruz.
4|3|F|49049|31|3

BATAN para carga "Maravilla". Exclusivo. Expone y vende: Piezas Automotores. Buenos Aires 344.
18|3|F|54683|21|3

FABRICAMOS trailers a medida para botes pescadores $ 30.500,00 con malatate. Perito Moreno 575 Tel. 220360.
17|3|C|409|22|3

HELADERAS para camping a gas y eléctricas de 12 y 220 V. Expone y vende Piezas Automotores. Buenos Aires 344.
18|3|F|54679|21|3

INODOROS químicos, bombas eléctricas, extractores, botiquines, luz fluorescente. Dulce Hogar. San Miguel 1810. Las Heras.
17|3|F|54489|26|3

TRAILER, carpa "Maravilla", para 6 personas, exclusivo en Mza. Expone y vende: Piezas Automotores. Buenos Aires 344.
18|3|F|54687|21|3

VENDO casilla rodante desmontable. Recibo auto, camioneta, camión Chacabuco 15. Pizzería Godoy Cruz.
17|3|C|489|18|3

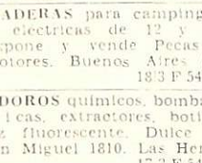

Transporte Escolar

TRANSPORTE escolar desde Dorrego al centro primaria, secundaria y jardín infantes. - Teléfono 252806.
12|3|C|767|21|3

Compra y Venta de Libros

COMPRO libros secundarios, primarios usados. Librería "Martín Fierro". Rivadavia 29. Ciudad.
15|3|C|695|21|3

Ley 11867

LEY 11867.- Se comunica que el señor Vicente Gimenez transfiere negocio despensa al señor Carlos Julio Guiñazu, ubicado en calle Paso de los Andes Nº 702, ciudad. Reclamo de ley, Paso de los Andes 702, Mendoza.
18|3|C|679|22|3

LEY 11867 - Se comunica al público en general que la señora Giuseppina Pellastrelli de Di Caro, transfiere su parte social de hecho, del comercio de "Boutique" sito en calle Las Heras Nº 70 de esta ciudad, a la señora Elvira Di Carlo de Di Caro. Reclamos mismo domicilio.
18|3|C|749|22|3

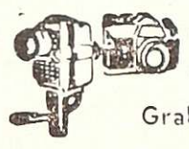

Foto Cine Grabadores

OBJETIVO 210 m.m. con obturador compro. Necochea 68. Mza.
18|3|C|733|18|3

Pensión y Piezas Amobladas

ALOJAMIENTO para caballeros desde 70 diarios, descuento quincenal. Montecaseros 1682.
16|3|C|221|18|3

ALQUILO habitación con baño, cocina y salida independiente en capital. Tel. 255831. Flia. Tejera de 15 a 16.30 horas.
18|3|C|716|19|3

ALOJAMIENTO céntrico, damas y caballeros. Avenida España 655.
18|3|C|740|18|3

ALOJAMIENTO en c|de fila., p|caballero. España 19.7.
18|3|C|720|18|3

CABALLERO mayor necesita pensión completa, hab. solo. Hablar Tel. 217667, de 12 a 16 hs.
18|3|C|587|688|19|3

DOY alojamiento a caballero. - Democracia 115, Godoy Cruz.
17|3|C|416|19|3

DOY pensión casa familia a estudiante universitaria. Teléfono 259572.
18|3|C|732|18|3

HOGAR de ancianos Santa María recibe enfermos e invalidos con tratamientos. Necochea 871, San José, Gllen.
16|3|C|96|22|3

HOGAR para ancianos. Precios módicos. Atención completa. P. Mendocinas 778, Ciudad.
16|3|C|96|22|3

HABITACION para dos señoritas. Buenos Aires 225, Planta Baja.
18|3|T|03370|18|3

PENSION para estudiantes. Pardo 272, Ciudad.
18|3|C|717|18|3

RESIDENCIAL Güemes da pensión para estudiante o persona sola, frente a la Terminal. Teléfono 218136. Güemes 294, San José.
18|3|T|03373|18|3

SEÑORA necesita pieza, o garaje, para guardar muebles. San Martín 80. Dpto. C.
18|3|C|686|18|3

SEÑORA respetable desea pieza, derecho cocina, casa respetable. Tel. 249577.
18|3|C|376|18|3

Arriendos y Cambios

A DUEÑO empresa necesita alquilar vivienda, paga 15.000. Ofrecer 230454.
16|3|C|207|20|3

A LIMA Suárez alquila local centrico para oficina 2 ambientes c|baño privado $ 7.000. P. Mendocinas 1427.
18|3|F|54605|18|3

A LIMA Suárez, alquila casa amoblada, 2 dorm., jardín. P. Mendocinas 1427.
18|3|F|54606|18|3

A $ 6.500, casa modesta, villa del Parque, 2 habitaciones, dependencias. Provivienda. Perú 1214.
18|3|C|750|18|3

A $ 15.000, 1 cuadra Emilio Civit, ciudad, casa 2 dormitorios, garaje. Provivienda. Perú 1214.
18|3|C|750|18|3

A $ 40.000, c|teléfono, galpón cerrado, 700 metros, salón, 2 baños, 4 ambientes. Ciudad. 4ta. Provivienda. Perú 1214.
18|3|C|750|18|3

ALQUILO en Godoy Cruz galpon 600 mts. con pieza, baño, amplia entrada vehiculo $ 20.000. Jujuy 123. Ciudad.
17|3|T|03352|18|3

ALQUILO casa Barrio Bombal. Tratar de tarde. Dr. Defant. Espejo 183. 6to. 48.
18|3|C|558|18|3

ALQUILO oficina, baño, Pasaje San Martín, sin intermediario. Tel. 253075.
18|3|C|639|18|3

ALQUILO salon con baño en Bº Ejto. de los Andes, para oficina o similar, Darwin 658, Dorrego.
18|3|C|650|18|3

ALQUILO casa o departamento, dos o tres ambientes, preferencia, Godoy Cruz o Las Heras. Tratar: Huarpes 246, Ciudad. Pago hasta $ 800.000.
18|3|C|678|18|3

ALQUILO en Barrio Cívico Av. Mitre 535, planta baja, escritorio moderno con baño, cocina y patio, propios adaptable estudios, consultorios u oficinas. Pedir llaves diariamente en portería.
18|3|T|03377|18|3

ALQUILO oficina amoblada en planta baja, con teléfono, subterráneo, vería en J. Federico Moreno 1407, de 17 a 20 hs.
18|3|C|681|18|3

ALQUILO escritorio, lugar privilegiado, vendo muebles del mismo. Tel. 226559
18|3|C|747|18|3

ALQUILO Dpto. Godoy Cruz. 2 dorm. $ 12.000 Saravia Inmobiliaria. Tel. 214313. Juan B. Justo 490.
18|3|C|777|19|3

ALQUILO precioso departamento, 3 ambientes, frontal al parque. $ 12.000. David Guiñazú. Av. España 1248, 2º 10.
18|3|C|786|18|3

ALQUILO casa 3 dormitorios cocina comedor, baño, cochera, patio $ 10.000. Las Heras. Montalto Inmobiliaria, Coronel Díaz 316.
18|3|C|830|18|3|D

EMPRESA petrolera necesita alquilar casa o departamento. Teléfono 253853.
16|3|F|54218|18|3

IMPORTANTE empresa industrial necesita alquilar local para sus oficinas y depósito, con teléfono, dentro del radio céntrico o Godoy Cruz. Llamar T. 251780.
18|3|T|03376|19|3

NECESITO alquilar casa amplia en ciudad. Tratar: Sr. Domizi. -J. F. Moreno 1247, Mza.
16|3|F|54241|18|3

NECESITO alquilar casa 3 dormitorios, garaje c|teléfono, 5ª o 6ª Sección. Rodríguez 2435. 217428. Mza.
17|3|C|317|19|3

NECESITO alquilar sin intermediario, casa o departamento 3 dormitorios y dependencias, dirigirse Galería Bamac local 33, 34 hora de comercio, zona céntrica.
18|3|C|590|18|3

NECESITO alquilar casa o Dpto. 2 dormitorios, garaje. Hasta pesos 10.000. Tel. 248637. 16.30 en adelante.
18|3|C|707|18|3

NECESITO alquilar saloncito garaje o habitacion a la calle Tel. 247364.
18|3|C|812|18|3

PAGO hasta $ 600.000 m/n. por casita o departamento c|patio. Eusebio Blanco 545. Teléfono 252834. Ciudad.
18|3|C|576|18|3

PERMUTO departamento antisísmico, pta. baja, liv com., cocina, 2 dorm., patio, Godoy Cruz, por Dpto. 1 ambiente, Ciudad o G. Cruz. Troglia. Hammarskjold 774, Tel. 240131.
17|3|F|54463|18|3

SE ALQUILA garaje para negocio. Tratar: a partir 15 horas, 25 de Mayo 1159, Las Heras.
18|3|C|594|18|3

TUNUYAN: matrimonio solo busca casita o departamento interno. Teléfono 248350.
18|3|C|628|629|20|3

URGENTE alquilo casa grande zona centro. Avisar: Colón 627. Ciudad.
18|3|C|564|18|3

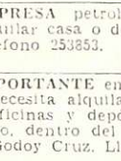

Servicio Doméstico Pedidos

A EMPLEADAS, con o sin retiro, hasta $ 600.000. Morón 284. Teléfono 291104.
15|3|C|742|19|3

A EMPLEADAS necesito, buenos sueldos. Agencia España 1683. Teléfono 259168.
15|3|C|850|19|3

A EMPLEADA doméstica, medio día. Excelente sueldo. B. Sur Mer 55, 2do. "A". Mendoza.
17|3|F|54373|18|3

A EMPLEADA cama adentro necesito, sin lavado ni planchado, buen sueldo. Liniers 73. Ciudad.
17|3|C|375|18|3

A EMPLEADA cama adentro necesito, muy responsable, sin lavado. - Perito Moreno 1724, Godoy Cruz. Tel. 226801.
17|3|T|3327|18|3

A EMPLEADA con cama adentro para casa en Godoy Cruz - necesito - Tratar Av. San Martín 645 4to. piso Dpto. 10 Cdad.
17|3|C|492|18|3

A EMPLEADA, cama adentro, buen sueldo para atender corta familia. Tratar: Sarmiento 127, 4º piso, Dpto. D, de 9 a 12 horas.
18|3|C|724|18|3

A CHICA 17 años, quehaceres sencillos necesito, General Paz 173, 2do. Piso.
18|3|T|03364|18|3

A EMPLEADA doméstica necesito, buen trato. P. Mendocinas 1427.
18|3|F|54603|19|3

A EMPLEADO con referencias y documentos para departamento céntrico. Cama adentro $ 400.000 San Martín 1430, piso 11 Dpto. 42.
18|3|F|54580|18|3

A EMPLEADA medio día, dos personas, buen sueldo, Las Heras 174, 7º, 30.
18|3|C|787|18|3

A EMPLEADA entienda cocina y otros quehaceres cama adentro $ 4.000. San Martín 535, Godoy Cruz. 220510.
18|3|F|51776|19|3

EMPLEADA con retiro sin lavado y sin planchado. Tratar Coronel Díaz 461. Teléf. 216669.
18|3|T|03386|18|3

EMPLEADA mayor para matrimonio solo, hay otra. Av. España 1091, 7º - 4.
18|3|C|743|18|3

EMPLEADA doméstica. Río Plomo 858 Bº Trapiche. Micro 20 a Colón.
18|3|T|03380|19|3

EMPLEADA necesito, 3 personas mayores, buen sueldo. Echeverría 1827. Barrio Bombal. Godoy Cruz.
18|3|C|566|19|3

EMPLEADA servicio doméstico, con retiro. Pedro Molina 401. Guaymallen.
18|3|C|640|19|3

EMPLEADA, con referencias, San Lorenzo 518, 4º piso, Cdad.
18|3|C|591|18|3

EMPLEADA para dos personas, sin lavado $ 500.000, mucama 300.000 y 400.000. Tel. 227791.
18|3|T|03368|18|3

EMPLEADA doméstica necesito, medio día hasta catorce horas. Rufino Ortega 317.
18|3|C|659|18|3

EMPLEADA cama adentro con referencias, $ 4.000 sin cocina. Teléf. 220496. Almirante Brown 1364. Godoy Cruz.
18|3|T|03381|18|3

EMPLEADA para matrimonio solo, buen sueldo. Soler 854, S. José.
18|3|C|754|18|3

EMPLEADA limpieza medio día necesito. San Miguel 1482, Las Heras.
18|3|C|830|18|3

EMPLEADO servicio doméstico por medio día. Necochea 656, Godoy Cruz.
20|3|C|818|20|3

EMPLEADA servicio doméstico por medio día u horario de comercio. Echeverría 64, Las Heras.
18|3|C|818|18|3

LAVANDERA, $ 4.500 la hora. España 1648, 3ro. C. Tel. 217542.
18|3|T|03356|18|3

MATRIMONIO solo, empleada medio día, sin cocina ni lavado, sueldo $ 220.000. Olascoaga 1164.
18|3|C|553|18|3

MUCHACHA cama adentro no tiene cocinar ni lavar. Tel. 222163.
18|3|C|791|18|3

NECESITO señora o señorita p|día con lavado y planchado. Soler 348. S|n. José.
16|3|C|36|18|3

NECESITO empleada cama adentro con referencias. Callejón Lemos 632 entre Colón y Pedro Molina.
18|3|T|03383|18|3

NECESITO empleada, quehaceres domesticos, por medio día. 25 de Mayo 776. Dorrego.
18|3|T|03365|18|3

NIÑERA y|o quehaceres domésticos, con o sin retiro. Avelino Maure 154. Cdad.
18|3|C|624|19|3

NECESITO chica para niñera. O'Higgins 1962. Godoy Cruz. Tel. 242561.
18|3|C|625|18|3

NECESITO empleada, medio día. Rufino Ortega 400. Dpto. 2. Mendoza.
18|3|C|653|18|3

NECESITO empleada cladentro, todo servicio, sueldo convenir. 9 de Julio 547. Dpto. 115. Tel. 249655.
18|3|C|673|19|3

NECESITO empleada medio día, o día completo buen sueldo. Patricias Mendocinas 2578, Cdad.
18|3|C|574|19|3

NECESITO empleada, solamente mañana, buen sueldo. Tratar: Salta 1422, Tel. 256641.
18|3|C|578|18|3

PLANCHADORA y empleada limpieza. 6 hs. diarias, buen sueldo. 220903.
18|3|F|51767|18|3

SE NECESITA empleada limpieza jardín de infantes. Azopardo 16, Godoy Cruz, frente Bco. Mendoza.
17|3|F|51751|18|3

SEÑORA mayor para atender departamento persona de edad cama adentro c|referencias. Salta 1014, Tel. 243435.
18|3|C|696|18|3

URGENTE empleada necesito 700.000. Llame 292497.
18|3|C|730|18|3

VILLA NUEVA. Medio día o por horas. Llamar Tel. 260160, después 14 horas.
18|3|C|828|18|3

OFRECIDOS

A EMPLEADAS seleccionadas agencia España 1683. Seriedad, garantía. Teléfono 259168.
15|3|C|850|19|3

A MORON 284, solicite empleadas seleccionadas, garantizadas. Consulte. Tel. 291104.
15|3|C|742|19|3

COCINERA cama adentro. Otra medio día o por horas. Teléfono 247364.
18|3|C|812|18|3

SE OFRECE empleada todo trabajo, cama adentro. Rioja 1733, Cdad.
18|3|C|727|18|3

SOLUCIONE su problema llamando 292497, dispongo 3 empleadas excelentes.
18|3|C|730|18|3

LICITACIONES

MINISTERIO DE ECONOMIA
Corporación de Empresas Nacionales
GAS DEL ESTADO
LICITACION PUBLICA Nº 6/76

Llámase a LICITACION PUBLICA, "Por los trabajos para reemplazar cañerías en cruces de calles en la red del Servicio San Juan - Provincia de San Juan".

APERTURA: 6 de Abril de 1976, a las 11 horas.

Las firmas interesadas pueden retirar los pliegos y planos respectivos en División Compras, sita en calles Las Tipas y Santiago del Estero, Godoy Cruz, Mza., o en Sucursal San Juan, sita en calle Ignacio de la Roza Nº 127 - Este - San Juan, de 7 a 13 horas, los días hábiles, de lunes a viernes.

VALOR DEL PLIEGO Y PLANO: $ 50.—
13|3|F|53623|20|3

LINDOR COVAS por WALTER CIOCCA

Torneo Metropolitano

Ganó Ríver y empató Boca. Gimnasia perdió el invicto

Victorias de San Lorenzo y Huracán

BUENOS AIRES, 17 (Télam). — Al completarse esta noche la 7ª fecha del campeonato Metropolitano de Fútbol, Huracán se afianzó al frente de las posiciones de la sección "A", al vencer a Colón —en Santa Fe— por uno a cero, superando ahora por tres puntos a Ferrocarril Oeste, quien ésta tarde igualó sin abrir el marcador con Boca Júniors.

Las otras notas destacadas de esta jornada las constituyeron las pérdidas de su condición de invictos de Gimnasia y Esgrima de La Plata y Unión de Santa Fe, quienes cayeron ante Newell's Old Boys (1 a 0) y San Lorenzo de Almagro (2 a 1), respectivamente.

La derrota de Gimnasia fue aprovechada por Quilmes, el otro invicto que al vencer esta tarde a Argentinos Júniors (2 a 1), lo alcanzó al frente de las posiciones de la zona "B", donde ambos totalizan 11 puntos.

San Telmo —en cancha de Huracán— logró su primera victoria como local, a expensas de All Boys, a quien derrotó dos a cero.

El puntero e invicto de la sección "A", Huracán, obtuvo una valiosa victoria en Santa Fe, frente a Colón. La escuadra santafesina dominó infructuosamente durante la mayor parte del encuentro, pero careció de fortuna en los remates finales. Las mayores posibilidades del local se frustraron en el complemento, cuando a los 10 minutos Baley le contuvo un penal a Arico y a los 21 minutos un violento remate de Saldaño dio en el travesaño.

En tanto que Huracán, en un aislado ataque —a los 23 minutos del segundo tiempo— en una acción que inició Brindisi y concretó bien Sánchez con golpe de cabeza, logró el tanto de la victoria y que le permite situarse con 3 puntos de ventaja respecto a su más inmediato perseguidor (Ferro).

En un encuentro intenso, aunque carente de técnica, Bánfield e Independiente igualaron en tres tantos. Bánfield dominó en la primera parte y justificó el triunfo parcial de dos acero. Pero en el complemento decayó en su accionar y posibilitó la levantada y la paridad de Independiente.

Merced al dominio ejercido en el complemento, Estudiantes —en La Plata— logró un merecido triunfo ante Rosario Central, por uno a cero, merced a un penal convertido por Pachamé, a los 28 minutos del segundo período. Central malogró una buena oportunidad (que no merecía) para igualar, cuando un penal ejecutado por Pascuttini —cuando epilogaba la brega— dió en el travesaño.

Atlanta —en el interzonal y clásico barrial— derrotó en Villa Crespo a Chacarita Júniors, por uno a cero, en un encuentro carente de valores técnicos, la firmeza defensiva del local fue el pilar de la victoria.

San Telmo consiguió su primer triunfo como local, al superar a All Boy dos acero, sustentando la conquista en la labor de sus volantes

Gran labor realizó Newell's Old Boys —en su cancha— derrotando y quintándole el invicto a Gimnasia y Esgrima La Plata, por uno a cero. La diferencia en el marcador no traduce la amplia superioridad del local. Buttice fue la gran figura del partido salvó a su equipo de una probable goleada.

Recién a los 5 minutos finales pudo San Lorenzo —en Boedo— cristalizar su intenso dominio y derrotar y despojar del invicto a Unión. El equipo santafesino, con un esquema netamente defensivo, aguantó estóicamente, pero la expulsión de Trullet fue vital en su esquema y en el desenlace.

Ríver Plate retomó la senda del triunfo, al superar categóricamente a Vélez —en Núñez— por tres a cero, merced a tres conquistas de Reinaldi y a la descollante actuación del golero Fillol.

También Rácing se reencontró con la victoria, al ganarle a Témperley dos a cero, en un partido enredado y en el que abundaron las expulsiones (tres para Témperley y una para el ganador). Recién en el complemento Rácing pudo llegar a la victoria mediante el accionar de Cordero, el único futbolista de la cancha que trató de clarificar el juego.

Resultados generales

Zona "A"

Bánfield 3
Independiente 3
* * *
San Telmo 2
All Boys 0
* * *
Ferro Carril Oeste ... 0
Boca Júniors 0
* * *
Colón 0
Huracán 1
* * *
Estudiantes 1
Rosario Central 0

Interzonal

Atlanta 1
Chacarita Júniors ... 0

Zona "B"

Rácing Club 2
Témperley 0
* * *
Argentinos Júniors .. 1
Quilmes 2
* * *
Ríver Plate 3
Vélez Sársfield 0
* * *
San Lorenzo 2
Unión 1
* * *
N. O. Boys 1
Gimnasia y Esgrima .. 0

Síntesis de la jornada

BUENOS AIRES, 17. (Télam). — Estas son las formaciones y la síntesis de los equipos que jugaron ayer por la séptima fecha del campeonato Metropolitano.

ZONA "A"

F. C. Oeste 0, Boca Júniors 0

Ferrocarril Oeste: Hernandorena; Franco, Ielamo, Domínguez y De Filippo; Eiras, Torres y Arregui; Papandrea, Vidal y Gutiérrez.
D. T.: Victorio Spinetto.
Boca Júniors: Biasutto; Ovide, Tesare, Franceschini y Alonso; R. Díaz, Suñé y García Cambón; Mastrángelo, Taverna y Felman.
D. T.: Juan C. Lorenzo.
Cambios: En Boca Júniors, Lacava Schell por Mastrángelo y H. Sánchez por Taverna; en Ferro, Oca por Papandrea y M. Gutiérrez por Vidal, todos en el complemento.
Arbitro: A. Ithurralde.
Recaudación: 2.593.250 pesos.

Estudiantes 1, Rosario Central 0

Estudiantes de La Plata: Pezzano; Pagnanini, H. Rodríguez, Tagliani y Frasoldatti; Reguera, Pachamé y Santecchia; Milano, Benito y Cabezas.
D. T.: C. Bilardo.
Rosario Central: Ferrero; J. González, Pascuttini, Romero y Burgos; Aimar, Mancinelli y Potente; Vidal, Pena y Cáceres.
D. T.: J. M. Silvero.
Gol en el segundo tiempo: 18' Pachamé (E) de penal.
Cambios: En el complemento, Russo por Santecchia (E), Agonil por Vidal (RC) y J. García por Cáceres (RC).
Incidencias: a los 44' del segundo periodo, Pascuttini (RC) malogró un penal.
Arbitro: Roberto Barreiro.
Recaudación: 442.490 pesos.

San Telmo 2, All Boys 0

San Telmo: Wenner; N. Pintos, Minutti, Saravi y Sarmiento; Camejo, Rilo y Carbognani; Villar, Patti y Coronel. D.T.: E. Janin.
All Boys: Spilinga; C. Pintos, Insaurralde, Dragonetti y Pérez; Mamberto, Raimondo y R. Rodríguez; Zilli, Andrade y Valdivia. D.T.: O Crosta.
Goles en el segundo tiempo: 29m. Coronel (ST) de penal y 44m. Espósito (ST).
Cambios. En el complemento: Espósito por Villar (ST), Bongiovanni por Mamberto (AB), Lichene por Patti (ST) y Mecca por Raimondo (AB).
Incidencias: A los 22m. del segundo tiempo, expulsado Zilli (AB), a los 31m. Carbognani (ST).
Arbitro: Aldo Ottone.
Recaudación: $ 93.160.

Bánfield 3, Independiente 3.

Bánfield: Baglione; Moris, Roig, Logatto, Sotelo, Sacconi, Pitarch y Ferlich; Cerqueiro, P. Gómez y M. González. D.T.: J. Campos.
Independiente: Quiroga; Lencinas, Soria, E. Trossero y E. Pavoni; Palomba, Semenewicz y Outes; C. Britez, Asteggiano y Bertoni. D.T.: M. Ignomiriello.
Goles en el primer tiempo: 19 m. Cerqueiro (B) de penal y 39 m. M. González (B).
Goles en el segundo tiempo: 11 m. Pavoni (I) de penal. 20 m. Soria (I), 28 m. Outes (I) y 30 m. M. González (B) de penal.
Cambios: En el segundo tiempo, Corvo por Sacconi (B), Novoa por Outes (I), lesionado y Sotelo por Ferlich (B).
Incidencias: A los 41 m. del primer tiempo, expulsados Cerqueiro (B) y Semenewicz (I).
Arbitro: Derval Parenti
Recaudación: 465.460 pesos.

Colón 0, Huracán 1

Colón de Santa Fe: Luraschi; Aráoz, Di Plácido, Mariano y E. Fernández; Mazo, E. Alvarez y Villarruel; D. C. López, Saldaño y Arico. D.T.: J. Yúdica.
Huracán: Baley; Chevez, Longo, Fanesi y Verón; Brindisi, Leone y Larrosa; Candedo, Aviles y Sánchez. D.T.: M. Juárez.
Gol: En el segundo tiempo, a los 32 m. Sánchez (H).
Cambios: En el complemento, Borgna por Mazo (C), lesionado; Cabrera por Avile (H) y Herrera por Candedo (H).
Incidencias: A los 10 m. del segundo periodo, Baley (H) le detuvo un penal a Arico (C).
Arbitro: Roberto Maino.
Recaudación: 729.700 pesos.

ZONA "B"

Argentinos Jrs. 1, Quilmes 2

Argentinos Júniors: Munutti; Roma, Pellerano, Gette y Romano, Carrizo, Niro y Giordano; Miguel, Ovelar e Irigoyen. **D.T.:** Ricardo Trigilli.
Quilmes: Miguelucci, Luppo, Togneri, Milozzi y Medina; Mainonis, Revacarren y Manceda; Ponce, González y Salinas. **D.T.:** Miguel A. Basílico.
Gol en el primer tiempo: 30' Giordano (AJ).
Goles en el segundo tiempo: 3' y 16' Mainonis (Q).
Cambios: En el primer tiempo, Fren por Carrizo (AJ), quien se retiró lesionado en el complemento, Alvarez por Irigoyen (AJ) y Apariente por Salinas (Q).
Indicedencias: a los 40' del primer tiempo, Munutti (AJ) detuvo un tiro penal ejecutado por Milozzi (Q).
Arbitro: J. Romero.
Recaudación: 335.300 pesos.

Ríver Plate 3, Vélez Sársfield 0

Ríver Plate: Fillol; Comelles, Perfumo, Artico y H. López; J. J. López, Merlo y Alonso; P. González, Reinaldi y Más. D.T.: A. Labruna.
Vélez Sársfield: Falcione; Malaquin, Mier, O. García y R. Avanzi; Quinteros, Larraqui y Santillan; Roselli, O. Espósito y Domine. D.T.: J. Urriolabeitia.
Goles en el segundo tiempo: 12m. 25m. y 43 m. Reinaldi (R P.).
Cambios: En el complemento, Crespo por Comelles (RP), lesionado y Sabella por Alonso (RP).
Incidencias: a los 41m. del segundo tiempo, Falcione (vs.) le detuvo un penal a J. J. López (RP).
Arbitro: Claudio Busca.
Recaudación: 1.398.850 pesos.

Rácing 2, Témperley 0

Rácing: Suárez; Glaría, L. Papandrea, Paggiola y H. Correa; R. Espósito, Magalhaes y Cordero; Gottardi, Fortunato y R. Díaz. D.T.: O. Zubeldía.
Témperley: Gibaudo; Belvedere, Panizzo, Cvitovick y Martínez; Bello Mezza, Pereyra y Biondi; Verón, J. C. Merlo y Noguera.
D.T.: R. Ithurrieta.
Goles en el segundo tiempo: 26m. Correa (R) de penal y 41m. Gottadi (R).
Cambios: En el complemento, González por Fortunato (R), Romero por J. C. Merlo (T) y Mercury por Pereyra (T).
Incidencias: En el segundo tiempo, expulsados a los 31m. Noguera (T), a los 36m. Cordero (R), 40m. Biondi (T) y a los 42m. Gibaudo (T).
Arbitro: Sergio García.
Recaudación: $ 330.920.

San Lorenzo 2, Unión 1

San Lorenzo: Irusta; Ruiz, Sanz, Maletti y Uzinn; P. Chazarreta, Castellano y Mendoza; Rizzi, Premici y Villarreal.
D.T.: A. Rendo.
Unión de Santa Fe: J. Pérez; Regenhardt, Trullet, A. Merlo y Bottaniz; Raschia, Telch y Marchetti; Moreno, V Trossero y Garello.
D.T.: U. Farías.
Goles en el segundo tiempo: 20 m. Marchetti (U), de penal; 40 m. Iglesias (SL), de penal y 44 m. Premici (SL).
Cambios: En el complemento, Iglesias por Villarreal (SL); Silguero por Garello (U) y Bianchini por Moreno (U).
Incidencias: A los 4 m. del segundo periodo, expulsado Trullet (U).
Arbitro: Pedro Feola. ... ...
Recaudación: 224.954 pesos.

N. O. Boys 1, Gimnasia 0

Newell's Old Boys: Carrasco; Agueropolis, J. L. Pavoni, Capurro y Ortiz; Ribecca, Picerni y M. Zanabria; H. Montes, Palacios y Salas.
D. T.: C. Castagono.
Gimnasia y Esgrima La Plata: Buttice; Di Bastiamo, Nicolau, Gottfrit y Rosi; Peracca, Echauri y Di Meola; Fornari, Beltrán y Tutino.
D. T.: R. Domínguez.
Gol en el segundo tiempo: 30 m. Zanabria (NOB).
Cambios: En el complemento, Berta por Ribecca (NOB); Pedrazza por Fornari (GELP); Rocha por H. Montes (NOB) y Forgues por Echauri (GELP).

INTERZONAL

Atlanta 1, Chacarita Jrs. 0

Atlanta: Reggi; Azzolini, Cásarez, García y J. Rossi; Ponce, Carballo y Ceballos; Cibeyra, Ramos y Candau. D.T.: Juan A. Rocha.
Chacarita Júniors: Vivalda; Gizzi, Flores, Bordón e Ischia; Marangoni, Grimoldi y Adorno; C. Rodríguez, Delgado y Orellana. D.T.: A. Basile.
Gol en el primer tiempo: 44' Ramos (A).
Cambios: En el complemento, H. Vicente por C. Rodríguez (Ch. J.), M. Franceschini por Candau (A), Moraes por Ischia (Ch. J.) y Avallay por Ceballos (A), lesionado.
Arbitro: Luis Pestarino.
Recaudación: $ 190.790.

El arquero de Boca Júniors, Carlos Biasutto, de buena actuación, desvía un remate de Vidal de Ferrocarril Oeste. Del partido que empataron 0 a 0. (Radiofoto de NA).

Aumento de precio de entradas en la AFA

BUENOS AIRES, 17 (NA) — En una reunión informal que mantuvieron anoche algunos miembros del comité ejecutivo de la Asociación del Fútbol Argentino (AFA) se consideró la posibilidad de aumentar en un cincuenta por ciento el precio de las entradas para los partidos de primera división "A" y "B". También se analizó la eliminación de las fechas que se disputan durante días hábiles, trasladándolas a los domingos o feriados exclusivamente.

Los aumentos de las entradas generales comenzarían a aplicarse en mayo y llevarían a 15 mil y 9 mil pesos viejos, respectivamente, los precios para la primera división "A" y "B".

En cuanto a la posibilidad de que no se disputarán más partidos en los días hábiles, habría sido sugerida por el ministro de Trabajo, Miguel Unamuno, al asesor de esa cartera y secretario de la AFA, Paulino Niembro.

El ministro habría manifestado que el gobierno no ve con buenos ojos esos encuentros, pues incrementan el ausentismo laboral, lo que no condice con la política de recuperación económica que se procura instrumentar.

Oposición al aumento

BUENOS AIRES, 17 (Télam) — En una nota enviada por el diputado nacional justicialista Alfredo Rodríguez, al titular de la Secretaría de Deportes y Turismo solicita que sea reconsiderada la medida adoptada por la AFA que elevó el precio de las entradas populares de fútbol a 120 pesos.

Rodríguez califica de arbitraria la medida del alza del precio y propone que no supere los 80 pesos.

"Elevar dicho monto —dice— atenta contra los intereses de los aficionados y violará el programa de emergencia y austeridad establecidos en el actual plan económico".

El legislador se pronunció también en contra de la realización de partidos los días hábiles.

Palestino venció 1 a 0 a Peñarol

SANTIAGO (Chile), 17. (UPI). — El equipo de fútbol Palestino, de Chile, venció hoy por un gol a cero al campeón uruguayo Peñarol, de Montevideo, por la copa Libertadores de América.

El único tanto del encuentro fue marcado por el delantero del club local Oscar Fabiani, de nacionalidad argentina, a los 37 minutos del primer tiempo, mediante tiro penal.

Palestino, que había comenzado perdiendo frente al campeón chileno, Unión Española, pasó ahora a encabezar la serie con 4 puntos.

Se casó el pugilista Castellini

BUENOS AIRES, 17 (Télam). — "A las 15.20 perdí por nocaut, pero es una "derrota" que me llena de felicidad", manifestó a Télam el campeón argentino de los medianos livianos, Miguel Angel Castellini, minutos después de la ceremonia civil en la que contrajo enlace con Gloria de Masi.

Goleadores

Zona "A"

Coronel (ST) 6
Asteggiano (I) 5
Sánchez (H) 4

Zona "B"

Gottardi (R) 6
Luque (RP) 5
Palacios (NOB) 5
Marchetti (U) 5
Premici (SL) 4
Mainonis (Q) 4
Moreno (U) 4
Santillán (VS) 4
Glaría (R) 4

CAMPEONATO METROPOLITANO

POSICIONES - 7ª FECHA

ZONA "A"

EQUIPOS	J.	G.	E.	P.	Gf.	Gc.	Ps.
HURACAN	7	6	1	-	13	6	13
FERRO CARRIL OESTE	7	4	2	1	10	7	10
INDEPENDIENTE	7	3	3	1	16	11	9
BOCA JUNIORS	7	3	3	1	5	2	9
ESTUDIANTES (La Plata)	7	2	4	1	9	5	8
ATLANTA	7	3	1	3	5	8	7
SAN TELMO	7	2	2	3	9	14	6
ROSARIO CENTRAL	7	2	1	4	12	10	5
COLON (Santa Fe)	7	2	1	4	5	7	5
BANFIELD	7	1	3	3	7	11	5
ALL BOYS	7	1	1	5	4	13	3

ZONA "B"

EQUIPOS	J.	G.	E.	P.	Gf.	Gc.	Ps.
QUILMES	7	4	3	-	14	7	11
G. Y ESGRIMA (La Plata)	7	5	1	1	13	8	11
RIVER PLATE	7	4	1	2	17	8	9
UNION (Santa Fe)	7	3	3	1	9	5	9
NEWELL'S OLD BOYS	7	2	3	2	11	11	7
VELEZ SARSFIELD	7	3	1	3	11	12	7
RACING CLUB	7	2	2	3	15	15	6
SAN LORENZO	7	2	2	3	11	16	6
CHACARITA JUNIORS	7	-	3	4	8	14	3
TEMPERLEY	7	1	1	5	7	11	3
ARGENTINOS Jrs.	7	-	2	5	4	13	2

Próxima fecha (8ª) - Domingo 21: ZONA "A": Rosario vs. Colón, Huracán vs. F. C. Oeste, Boca vs. San Telmo, All Boys vs. Bánfield, Independiente vs. Atlanta. **INTERZONAL: Gimnasia vs. Estudiantes. ZONA "B":** Unión vs. N. O. Boys, Vélez vs. San Lorenzo, Quilmes vs. River, Témperley vs. Argentinos y Chacarita vs. Rácing.

RIGAR'S CREDITOS 3-5 y 8 CUOTAS
CAMISAS Y PANTALONES
SAN MARTIN 1445 - MZA.

Unión Española y Nacional juegan hoy

SANTIAGO, Chile, 17. (Télam - Latín). — Unión Española, campeón chileno, y Nacional, subcampeón de Uruguay, disputarán mañana jueves en esta ciudad un partido por el Grupo 5, que puede resultar definitorio para sus aspiraciones a pasar a la siguiente ronda de la copa Libertadores de América.

Unión Española cuenta con 3 puntos, obtenidos con su victoria ante Palestino, de Chile, y el empate, como local, frente a Peñarol.

El encuentro será dirigido por el árbitro que surja de la terna integrada por el peruano Enrique Labo, el brasileño Favilli Neto y el argentino Angel Comesaña.

Las probables alineaciones serán:

Nacional: Bertinat; Machado, De los Santos, Villazan y Moller; Pereyra, Perrone y De Lima; Muñiz, Caillava y Ocampo.

Unión Española: Osban; Machuca, Soto, Herrera y Escobar; Inostroza, Gaete y Palacios; Véliz, Letanú y Pizarro.

El 24 se enfrentarán Polonia y la Argentina

VARSOVIA, 17 (Télam-A.N.S.A.) — Los más fuertes y jóvenes futbolistas polacos participarán el próximo 24 de marzo en el encuentro amistoso entre Polonia y Argentina.

En entrenador polaco, Kazimierz Gorski, anunción hoy oficialmente la lista de los convocados.

En ella figuran siete jugadores nuevos: Burzynski, Jonas, Rudy, Boniek, Kupsewicz (que sin embargo ya han participado en algunos entrenamientos), Ducebrat y Benigier (dos novatos).

El campeonato polaco recién comienza, pero ya se han puesto en evidencia algunos jóvenes y la elección de Gorski parece estar de acuerdo con el punto de vista de gran parte de los aficionados polacos, que atribuyen mucha importancia a este encuentro con Argentina.

El cotejo se disputará en el estadio Chorzowche, considerado "super-afortunado" por los polacos y que en el pasado ya fue escenario de las más importantes pruebas de la selección local.

El público de Chorzow está considerado como el más "caluroso" de Polonia. Los polacos llegan a este compromiso después de una serie de encuentros pocos brillantes. Fueron eliminados de la copa Europa, —jugaron en el grupo en donde actuaban Holanda e Italia y terminaron en segundo lugar detrás de los holandeses y el partido con Argentina se considera como una ocasión para redimirse— frente a los aficionados.

En la lista de los convocados polacos no figura Kasperczak, uno de los pilares del equipo, lo que en parte ha provocado un cierto descontento entre los aficionados.

Tal vez este es el único motivo de disenso entre Gorski y los aficionados. Ahora se trata de probar al equipo en vista de los aficionados. Ahora se trata de probar al equipo en vista de los inminentes juegos olímpicos de Montreal, en donde el conjunto polaco será el favorito absoluto y el encuentro con la Argentina se considera como una prueba de gran importancia.

La lista de los convocados es la siguiente:

Arqueros: Stanislaw Burzynski (Widzew Lodz), Eugeniusz Cebrat, (Row, Rybnik).

Defensas: Antoni Zymanowski (Wisla, Krakow), Jerzy Gorgon, (Gornik, Zabrze), Pawel Janas (Widzew, Lodz), Dlavslaw Zmuda (Slask, Wawrowski (Pogon, Stettino), Wojciech Rudy (Zablebie, Sosnowiec).

Volantes: Zbigniew Boniek (Widzew Lodz), Kazimierz Dvena (Legia, Walsavia), Leslaw Chwiewicz (Legia, Varsovia), Janusz Kupce Wicz (Arka, Cdynia).

Delanteros: Grzegorz Lato (Stal, Mielec), (Kazimierz Kmiecik (Wisla, Cracovia), Andrjez Szamarch (Gornik, Zabrze), Jan Benigier Ruch, Chorzow).

La selección en Moscú

MOSCU, 17 (Télam-AFP). — La selección argentina de fútbol, entrenada y dirigida por Luis Menotti, llegó hoy a Moscú, anunció la Agencia TASS.

Los argentinos jugarán un partido contra el seleccionado de la Unión Soviética el sábado próximo en Kiev, a las 13 hora argentina).

"Hemos venido a Europa para conocer a nuestros posibles adversarios en la fase final de la Copa del Mundo de 1978 y para que nuestros jóvenes futbolistas vayan conociéndose unos a otros", manifestó Menotti.

El equipo de la URSS que jugará el sábado estará formado en buena parte por jugadores del Dynamo de Kiev, mientras que la Argentina según el entrenador sudamericano, presentará seguramente la siguiente alineación: Gatti; Carrascosa, iller, Pasarella, Tarantini, Gallego, Trobbiani, Bochini; Luque, Ardiles y Kempes.

Los argentinos jugarán este mes en Polonia, Hungria y Alemania Federal.

Automovilismo

Moderado voto de confianza

BUENOS AIRES, 17. (Especial para Noticias Argentinas por Ricardo Fernández Gaia). — Pese a que los negros nubarrones de la crisis económica se perfilan nitidamente en el horizonte, la iniciación de la temporada automovilística nacional 1976 con el "Premio Apertura", organizado por la propia Confederación Argentina del Automovilismo Deportivo (CADAD) deparó matices deportivos, tanto en la pista, como en los organizadores y las tribunas, y por cierto que ello es novedad: hace demasiado tiempo que no se podía hablar con cierto —y condicionado por el momento— optimismo

El nacimiento de esta múltiple y maratónica competencia que reunió a todas las categorías de alcance nacional del automovilismo —Fórmula 1, Fórmula 2, Fórmula 4, Turismo Nacional Clase C, Turismo Nacional Clase B y Turismo de Carretera— tuvo carracterísticas de real emergencia: no se encuentra quien abriese el fuego ya que los organizadores habituales —clubes y patrocinantes— se mostraban más que remisos y de allí que en un gesto que le es infrecuente la propia CADAD decidió abordar directamente el problema y transformarse, por primera vez, en organizador.

Esta circunstancia por sí sola muestra un síntoma de descomposición, ya que las funciones de CADAD se limitan exclusivamente a la conducción del automovilismo y no a su ejecución, que debería correr por cuenta de los clubes registrados como organizadores. Esto hizo prever un muy mal comienzo para la actividad automovilística que por una serie de circunstancias afortunadamente no se concretó.

Entre esas circunstancias se cuenta una inesperada toma de conciencia del ente confederal respecto de su independencia de los "factores de poder", liberándose de la tiranía de las transmisiones radiofónicas y montando la extensa reunión del domingo para horas de la tarde —como siempre debería ser— sin preocuparse de que simultáneamenet se disputase una nueva fecha del campeonato Metropolitano de futbol, paiecería haberse comprendido que el público del fútbol y el del automovilismo son dos cosas distintas no excluyentes.

El premio a tal "atrevimiento" no se hizo esperar: las tribunas fueron colmadas como pocas veces y los entusiastas aficionados dejaron en las boleterías del autodromo municipal de la Ciudad de Buenos Aires alrededor de 450 millones de pesos moneda nacional, con un superávit para la Confederación Argentina de Automovilismo Deportivo del orden de los 100 150 millones de pesos viejos que bien servirán para vivificar sus escualidas arcas.

Y por cierto que la multitud que se dio cita en el aeropuerto Almirante Brown no salió defraudada con el espectáculo ofrecido, excepción hecha de la mecánica argentina fórmula 1, donde los paquidérmicos monoplazas, en escaso número, intentaron desglosar decorosamente el circuito número 9 — el ex internacional— aunque sin poder evitar que sus tiempos resultasen notoriamente inferiores a los obtenidos por la fórmula 2, con menor potencia pero mayor racionalidad de diseño y construcción.

Pero las mayores dosis de espectacularidad estuvieron centradas —tal como ya ocurrió durante las temporadas pasadas— por las categorías "promocionales": la fórmula 4 y el turismo nacional en sus clases B y C.

En las tres especialidades se brinda la conjunción de muy buen nivel conductivo, paridad y fortaleza mecánica, y de allí que surjan excelentes espectáculos capaces de entusiasmar a un público ávido de competencias de jerarquía.

El punto final de la reunión lo constituyó la competencia de turismo de carretera, donde una veintena de máquinas hicieron una vez más el esfuerzo de transitar por los vericuetos del circuito número 12 del autódromo capitalino.

El panorama ofrecido en la oportunidad no varió en demasía con lo visto anteriormente, quedando la vanguardia en la lucha de tres hombres que ya saben lo que es la victoria allí: Juan María Traverso, Héctor Luis Gradassi y Jorge Recalde. La única diferencia respecto de anteriores oportunidades estribó en que esta vez no fueron todos integrantes del equipo Ford, ya que Recalde debutó con Dodge.

Lo hecho por Recalde justamente —la victoria final correspondió a Gradassi— demostró que no existe un problema de autos (se decía que el Dodge no se adaptaba al autódromo y todo lo contrario los Ford) sino de pilotos; un item en el que la folklórica categoría muestra su más acentuado déficit.

EDICTOS JUDICIALES

EDICTO. — Juez 14º Civil autos Nº 87.396 "Fiscal de Estado contra Dolores A. Vda. de Rafín y ots. por Expropiación", cita, emplaza demanda Dolores Avila de Rafín y/o sucesores, herederos o interesados rasgo terreno ubicado calle Viamonte Nº 4773, Chacras de Coria, Luján de Cuyo, superficie 229.60 m2., inscripto Registro Propiedad Raíz, al Nº 14.702, fs. 637, Tº 48 "A" de Luján, bajo apercibimiento ser representada Defensor Oficial. (Arts. 22 inc. 3º Decreto Ley 6745/57 y 62 y 72 del C.P.C.). Felipe de la Rosa, Secretario. 11 3 F 53289 20 3

EDICTO. — Juez 14º Civil, autos Nº 87.402 "Fiscal de Estado contra Luis Jesús Bauco y L. B. Bauco y Ot. por Expropiación", cita, emplaza, diez días, demandados Luis Jesus Bauco y Lorenzo Benjamín Bauco y/o sucesores o interesados rasgo terreno ubicado en calle Alzaga s/n., de Chacras de Coria, Luján de Cuyo, limitando: Norte Domingo Boccia; Sud: Agustín Vaquie; Este: Domingo Boccia, y Oeste: Domingo Boccia, superficie 603.56 m2., inscripto Registro Propiedad Raíz al Nº 12.667 fs. 372, Tº 47 "D" de Luján, bajo apercibimiento de ser prepresentados Defensor Oficial. (Arts. 22, inc. 3º Decreto Ley 6745/57; 62 y 72 C.P.C.). Felipe de la Rosa, Secretario. 11 3 F 53279 20 3

EDICTO. — Caja de Seguro Mutual ley 1828, cita cinco (5) días beneficiarios Sixto Morales Morales para reclamos derechos seguro mutual. Antonio Schillagi, director gerente. 15 3 C 750 19 3

EDICTO. — Caja de Seguro Mutual Ley 1.828, cita cinco (5) días beneficiarios Antonio Serrano Oro, para reclamos derechos seguro mutual. - Antonio Eduardo Schillagi, director gerente. 16 3 C 60 20 3

EDICTO. — Juez 14ª Civil, autos 86.240, notifica al demandado Carlos Dante Lucena, que se lo ha declarado rebelde, a los términos de los artículos 74 y 75 del C. P. C. y en lo sucesivo se le notificará conforme lo dispone el artículo 66 del citado cuerpo. - Felipe A. de la Rosa C., secretario. 16 3 C 540 18 3

EDICTO - Juez Séptimo Civil, cita y emplaza herederos y acreedores de Horacio Malentachi, comparendo del veintidós de marzo próximo a las doce horas. José M. Hidalgo, secretario. 12 3 C 186 22 3 A

EDICTO. — Caja de Seguro Mutual Ley 1828, cita cinco (5) días beneficiarios Clara Inés Bonada Vda. de Norton, para reclamos derechos seguro mutual. - Antonio Eduardo Schillagi director gerente Caja de Seguro Mutual. 17 3 C 466 21 3
17 3 C 407 25 3 A

EDICTO. — Caja de Seguro Mutual Ley 1828, cita cinco (5) días beneficiarios Tomás Miceno Toledo Suárez o Tomás Miseno Toledo Suarez, para reclamos derechos seguro mutual. Antonio Eduardo Schillagi, Director Gerente. 17 3 C 546 21 3

EDICTO. — Juez Segundo Juzgado Civil, San Rafael, cita herederos y acreedores de José Secundino Santander, audiencia, Nueve de Abril Próximo, Ocho Horas. Autos 17.224. Elda I. Savoy, Secretaria. 18 3 F 54536 30 3 A

EDICTO. — Quince Civil, Hace Saber Terceros Poseedores Documento Extraviado Vto. 14/3/1974, Emanado Escritura Hipotecaria Pasada, Caretta Buglio, Fecha 18/5/72, Providencia Recaída Autos 37651. - "Mendoza, 10 de Noviembre de 1975. Atento lo solicitado y constancia de autos, declárase rebelde a los demandados a los términos de los Arts. 74 y 75 del Cod. Proc. Civil. Hágaseles saber que las futuras providencias se les efectuarán conforme lo determina el Art. 66 del Cód. cit. - ... Abrase la presente causa a prueba por el término de Ley (Art. 177, Cód. Proc. Civil). - Firmado: Dr. Pedro B. Carrizo, Juez". Rodolfo N. Puebla, Secretario. 18 3 C 398 18 3

EDICTO. — Juez Décimo Cuarto Juzgado Civil, Cita y Emplaza Herederos de: Cayetano Cisternas, Comparendo Dos Abril 1976, Diez Horas. Autos Nº 87.516. - Felipe A. de la Rosa C., Secretario. 18 3 C 472 30 3 A

EDICTO. — Juez Primer Juzgado Civil, Tercera Circunscripción Judicial, en autos Nº 24.810 "Carabajal de Berardi María Genara por Título Supletorio", cita y notifica para que comparezcan y constituyan domicilio legal, posibles interesados con derechos, sobre dos parcelas de terreno ubicadas en Distrito Alto Salvador - Departamento San Martín, constante de una superficie según título de 8.410.50 m2., con los siguientes límites: Norte: calle Nueva Cerecetto en 52.90m. Este: con propiedad de Luis Becerra y José Negri en 151.10 m.; Sur: Carlos Damora en 54.90 m. y Oeste: Vicente Caltabiano en 150.35m., todo bajo apercibimiento de ley (arts. 21 y 214 del C.P.C.). Pedro C. Gianello, Secretario. 10 2 F 52668 18 3 A

EDICTO. — Juez del Cuarto Juzgado Civil. Expte. Nº 68875. "Apiolaza, Estela P/Título Supletorio". Notifica posibles interesados resolución recaída en autos. "/// doza, 24 de marzo de 1975... Publíquense edictos por diez veces a intervalos regulares durante cuarenta días en el Boletín Oficial y Diario LOS ANDES, citándose a todos los que se consideren con derecho sobre el inmueble... Fdo. Ricardo Catapano Mosso. Juez". Solicita título supletorio sobre una superficie de 4.077.98 m2., del inmueble ubicado en calle Pascual Suárez s/n., del Distrito Tres Esquinas, Departamento de San Carlos de la Provincia de Mendoza, y limita al Norte: con calle Pascual Suárez; al Sur: con terreno de la actora; al Este: con Emilio Derani; al Oeste: con Clodomiro Núñez. Se encuentra inscripto en el Registro de la Propiedad al Nº 4.902, fs. 453, Tº 32 de San Carlos. Susana M. Durán. Secretaria. 19 2 C 694 29 3 A

EDICTO. — Juez Noveno Civil cita emplaza herederos acreedores de Armando Truglio comparendo veinticinco marzo próximo nueve horas. Expte. 103.018. Juan Gutiérrez Casabe, Secretario. 10 3 C 835 22 3

EDICTO. — Juez Segundo Juzgado Civil San Rafael, cita herederos y acreedores de Trajtche Yeftimovich, comparendo 28 de mayo próximo a las 10 horas. Autos Nº 16.219. Marcos Vega, secretario. 10 3 F 53059 22 3 A

EDICTO. - Orden Juez 5º Juzgado Civil Secretaría 5. Autos 69.673 "Ricardo Bengoa S.A.I.I.F. c/Severo Comperatore ejecutivo". Remataré 25 de marzo próximo 11.30 hs. estrados Juzgado 2º piso ala Norte Palacio de Justicia parte pro-indivisa (50%) inmueble propiedad demandada ubicado calle Santa Fe Nº 329 ciudad. Superficie: doscientos siete mts2. Límites: Norte calle Santa Fe 9 mts.; Sur señores Stavty y Cantane, igual medida; Este: Salvador Cantale 33 mts. y Oeste en igual longitud con Roque Guillermo González y señora Ugarte de González. Inscripciones Registro Propiedad Raíz Tº12 "A", fs. 324 Ciudad Este: rentas propiedad Nº 3.865; Municipalidad Capital manzana 74 parcela 3, calle Santa Fe Nº 329. Mejoras: casa habitación de 2 plantas construcción antisísmica, planta baja tiene, living comedor, cocina, comedor, toillette, garaje, patio y despensa; planta alta tiene, tres dormitorios, uno con balcón, baño, terraza, balcón. Posee luz, gas, agua y cloacas. Pisos granito parquet y calcáreos. Deudas: Rentas Contribución Directa debe años 1965 75 $ 2.155,77; Municipalidad Capital debe años 1969 1975 $ 3.180,60; O.S.N. debe años 1970 1975 $ 1.060,85. De todo ello multas, intereses y recargos con más reajustes a liquidar fecha pago. Gravámenes: hipoteca 1º grado favor Banco Hipotecario Nacional $ 1.210,00; Embargos: expediente 27.237 8º Juzgado Civil $ 5.237,88; Expediente 7.042 10º Juzgado Civil $ 2.837,70; Expediente 62.313 4º Juzgado Civil $ 2.400; Expediente 62.215 4º Juzgado Civil $ 432; Expediente 63.140 12º Juzgado Civil $ 3.064; Expediente 36.538 16º Juzgado Civil $ 3.700; Expediente 65.293 7º Juzgado de Paz $ 2.800; Expediente 65.307, 7º Juzgado de Paz $ 2.800; Expediente 65.305 7º Juzgado de Paz $ 2.800; Expediente 68.285 5º Juzgado Civil $ 3.500; Embargos de autos 14.300; Expediente 65.299 7º Juzgado de Paz $ 2.800; Expediente 65.301, 7º Juzgado de Paz $ 2.800; Expediente 68.285 5º Juzgado Civil $ 3.500; Embargos de autos 14 300; Expediente 65.299 7º Juzgado de Paz $ 2.800; Expediente 665.295 7º Juzgado de Paz $ 2.800; Expediente 81.155 6º Juzgado Civil $ 2.617,55; Expediente 65.297 7º Juzgado de Paz $ 2.800; Expediente 99.356 9 Juzgado Civil $ 10.000. Avalúo oficial $ 81.900; base 70% avalúo $ 57.330, donde partirá primera oferta. Seña 10% comisión, 3% acto remate, saldo aprobarse. Títulos agregados expedientes no admitiéndose ningún reclamo por falta o defecto posteriormente. Por estos edictos se notifica, quienes tengan derechos sobre inmueble lo hagan valer acto subasta. Informes Juzgado o Martillero Humberto J. Francica Avda. España 1.057 3º piso- oficina 14. Mendoza. 10 3 C 147 22 3A

EDICTO. — Juez de Menores, Tercera Circunscripción Judicial, cita en autos Nº 2.502 "Mayano Alicia Raquel, por autorización para casarse", autorización para contraer matrimonio, por el término de cinco días, al señor Americo Irineo Moyano, para que conteste y comparezca demanda, bajo apercibimiento de ley (art. 72 y 69 del C. P. C.). - Roberto S. De Gaetano, secretario. 16 3 F 54144 25 3 A

EDICTO. — Mario Guevara, martillero, matrícula 285, domiciliado Belgrano 1031 Cdad., orden 8º Juzgado Civil, autos 37.271 "José Alessandroni y Asociados S.R.L. c/ Roberto Rovegno y otro - camb.", 31 marzo 1976, hora 12 en Estrados Tribunal, tercer piso, ala norte Palacio Justicia, frente Secretaría, Oscar Willian Tello, rematará con base $ 406.588,00 (70% valuación fiscal $ 580.840,00) inmueble rural embargado en autos, con viñedos, parrales, frutales y casa contratista, ubicado calle Castillo, hoy Rufino Ortega s/n de Rodeo del Medio, Maipú, Mendoza, propiedad codemandado Cayetano Catania Lombardo. Derecho regadío definitivo, toda superficie, río Mendoza, canal Chachingo, Rama Movano y Pino, Hijuela Villa Nº 7; pp. 8 Código 1171. Superficie 20 Has. 5720.60 mt2. Límites: Según títulos agregado autos donde pueden consultarse no aceptándose reclamos posteriores por falta o defecto los mismos. Norte, Antonio Catania en 498.90 m.; Sud, Cayetano Catania en 493.18 m.; Este, calle Castillo en 414.35 y Oeste, José Basile, José Angel y Guido Plácido Nerviani en 415.15 m. Inscripciones: A nombre Cayetano Catania Lombardo, Registro Propiedad Raíz, Nº 22815, fojas 845, tomo 80 "C". Padrón Territorial 3073/7, ambos Maipú. Deudas: Rentas a 1975 $ 16.196,03. Irrigación a 1974 $ 10.225,05. Vialidad Provincial $ 1.461,22. Gravámenes: Embargo de autos $ 173.171,97, anotado folio 71 tomo 21.-3 embargos más c/Cayetano Catania: Autos 95.640; 59.795 y 66.721; Juzgados civiles 11; 4 y 5. Actores. Bustos Dávila Horacio, Camb Videla Jorge A. Tip. y Funes Felipe Marcelino. Cob. Hon. Montos: 3030; 2020 y 4000, anotados folias 26; 108 y 168 tomos 18; 18 y 19, respectivamente, todos Embargos Maipú. Mejoras: 15 hectáreas viña 3 hilos con intercalados de olivos, almendros, ciruelos, duraznos; 5 hectáreas parral. Una casa contratista. Seña 10%. Honorarios 3% dinero efectivo acto subasta, saldo aprobación. Informes: Juzgado o martillero. - Mario Guevara - Martillero - Mat. 285. 10 3 F 53225 22 3 A

EDICTO — Juez Civil de Rivadavia cita herederos y acreedores de Pablo Morales y Wenceslada Luquez comparendo 30 de marzo próximo, 10.30 horas. Autos 699 Francisco D. Simón, secretario. 12 16 18 22 24 3 C 461 24 3A

EDICTO — Juez 16º Civil autos 40390 - "Manfredi de Panini, Teresa - Sucesión", cita y emplaza heredero y acreedores comparendo, 28 abril próximo, 11 horas. Francisco Rodríguez, secretario. 12 16 18 22 24 3 C 739 24 3A

EDICTO. — Juez Octavo Civil, cita herederos y acreedores Vicente Nápoli, audiencia: Veintiuno de Abril Próximo, doce horas. Expediente 40.107. Oscar Willian Tello, Secretario. 18 3 C 692 30 3 A

LATEX
EXÓTICO
"el" MO-DE-LA-DO
NUEVO INTIM...

CORREO ARGENTINO Mendoza
Concesión Nº 47/Dto. 8º
Tarifa Reducida
Franqueo a Pagar
Concesión Nº 228

LOS ANDES

MENDOZA — Jueves 18 de Marzo de 1976 — Año XCIV — Núm. 31.218

A productores de Luján y Maipú darán créditos

En un comunicado emitido por el Banco de la Nación Argentina se informó sobre la disposición de esa entidad de otorgar facilidades crediticias a productores agropecuarios de los departamentos Luján de Cuyo y Maipú, afectados por accidentes climáticos, y "que no estén en condiciones de cumplir sus compromisos con el banco".

Se especifica que "estas facilidades consisten en renovaciones y/o esperas —integras o menores—, sin que importen mal servicio ni aplicación de intereses punitorios, y además, el otorgamiento de nuevos préstamos que permitan a los beneficiarios continuar con sus explotaciones".

Abogados de Mendoza viajan a San Rafael

Mañana viajará a San Rafael el equipo de fútbol de Abogados, donde en horas de la noche, a partir de las 21, en cancha de Pedal Club, jugará un partido amistoso de fútbol con los del foro sureño.

Integran la delegación los siguientes jugadores: Carlos Braceli, Alberto Ortubia, Manuel Campoy, Eduardo Fernando Luna, Nicolás Becerra, Gilberto Bustos Morán, Guillermo Peroni, José Pérez Martín, Heriberto Carrizo, Jorge Luna, Hugo Guzzo, Mario Luquez, Oscar Portabella, Constantino Pimenides, Amado Isuani, Edmundo Morcos, Ricardo Lemos y Ricardo Llobell.

El partido revancha se disputará en Mendoza el próximo sábado 27.

Godoy Cruz postergó una cena para junio

Por intermedio de la oficina de prensa, el club Godoy Cruz Antonio Tomba informó a los poseedores de tarjetas correspondiente a la cena de los "1000 comensales" que debia realizarse el sábado próximo, sufrió una nueva postergación, motivada por la superposición de fechas, con la iniciación del campeonato de la Liga Mendocina de Fútbol.

Esa cena, agrega el comunicado, se llevará a cabo, junto con la tradicional comida "Aniversario" del mes de junio, donde tendrán libre acceso, quienes hayan adquirido las tarjetas.

O.S.N. entrega mañana premios en ciclismo

El Sindicato del Personal de Obras Sanitarias de la Nación, realizará mañana a las 20, en su sede de calle Avellaneda 43/49 de ciudad un acto, durante el cual se procederá a la entrega de premios de la ultima competencia ciclística "Doble Tunuyan", corrida el 14 de marzo pasado.

Hoy deciden si juegan o no los futbolistas

Hoy, a las 21.30, se reanudará la asamblea de Futbolistas Argentinos Agremiados, filial Mendoza, que pasó a un cuarto intermedio el martes último. La trascendental reunión se hará en el local del Sindicato Gastronómico, San Lorenzo 433, ciudad y han sido convocados todos los jugadores de los equipos de primera división "A" —sin excepción— que militan en la Liga Mendocina de Fútbol.

La entidad que agrupa a los jugadores recalcó que "es imprescindible la concurrencia masiva de todos los integrantes de los planteles y los delegados con poder de decisión, ya que se adoptará definitivamente la actitud a asumir con respecto a la resolución de la Liga Mendocina de Fútbol de iniciar nomás el campeonato oficial este fin de semana sin haber firmado antes los convenios colectivos de trabajo como lo establece la ley, exigencia que planteara Agremiados en la reunión con las autoridades de la Liga y de los clubes el martes último".

Como es de público conocimiento, no llegaron a un feliz término las entrevistas mantenidas entre las partes y la Liga ratificó el comienzo del certamen oficial para sábado y domingo próximos, no obstante reconocer en su informe jurídico los derechos que les caben a los futbolistas de ejercer la profesionalización y someterse a la decisión del Ministerio de Trabajo.

Los jugadores, por su parte, sostienen que "si no hay firma de convenios con el mínimo vital y móvil y demás disposiciones de ley, no juegan". Esa idea fue expuesta muy claramente el martes en la Liga. Y según se ha podido indagar, ese sería el criterio de la mayoría de los planteles, incluso los de Luján y Godoy Cruz, entidades éstas que serían hasta ahora las dos únicas que habrían accedido a arreglar con sus jugadores por 12 meses.

Doctor Nicolás Becerra, asesor jurídico de Agremiados. Hombre joven, conocido en el fútbol (Tribunal de Penas, Independiente Rivadavia, etc.). También en la función pública. Pieza clave en el proceso.

La Liga ya dio por terminado —a su criterio— el asunto comienzo del campeonato con la resolución de pasar a un cuarto intermedio hasta el martes próximo, a las 21. Es decir que, tácitamente, no tocará más el tema hasta ese día. Por lo tanto, en horas más se deberá dar el programa de partidos, no confeccionado hasta ahora por razones obvias. Y esta noche, los futbolistas decidirán si van a la huelga o juegan.

De concretarse una medida de fuerza, trascendió, igualmente se jugaría con jugadores de cuarta y divisiones menores. El campeonato tendría así el comienzo que dispusieron los dirigentes.

Otra posibilidad es que la asamblea esta noche cambie el criterio imperante en la mayoría de los futbolistas y resuelva "no innovar" y seguir el curso de los acontecimientos mientras se juegue.

Pero para ello habrá que aguardar. Esta noche será decisiva.

Arbitros

Por otra parte, el problema planteado por la Mutual de Arbitros tampoco tiene aún solución. En comisión el martes se trató la exigencia de éstos, en el sentido de percibir 3.000 pesos por partido de primera "A" y otros aumentos en las diferentes divisiones y se resolvió contraofertar 2.700.

Según trascendió en fuentes fidedignas, tal proposición no endría eco favorable en la Mutual de Arbitros, que contestaría hoy o mañana (día de las designaciones) a más tardar. Pero lo concreto es que, en este tema, el panorama no está resuelto aún y,mucho menos, muy claro. Por el contrario, también se vislumbran dificultades que agravarían la situación general.

Juan Carlos Forti, el secretario gremial de Futbolistas Agremiados, filial Mendoza. Activo, resuelto, firme defensor de la conquista lograda. Desde hace muchos años en la lucha por esta.

Básquet: sigue hoy el torneo de primera 'C'

Continuará esta noche el campeonato oficial de básquetbol de primera "C". El programa de partidos es el siguiente: Huracán vs. J. Mendocina; Independiente vs. Godoy Cruz; Independencia vs. Palmira, y Jorge Newbery vs. Atlético San Martín. Las primeras se iniciarán a las 22.30 y las reservas a las 21.30.

Los cursos para árbitros se inician el 22

El consejo de árbitros de la Liga Mendocina de Fútbol, convocó para el próximo lunes, a las 21, a los aspirantes a árbitros para la presente temporada, con la finalidad de iniciar los cursos. Los interesados podrán inscribirse hasta ese día.

Novedades del fútbol

Sigue el interés por varios "Azules" en Chile

Varias novedades aportó el señor Jorge Nanclares, presidente de Independiente Rivadavia, en relación al fútbol de su club.

Ratificó el pase a préstamo hasta el 31 de diciembre de 1976 del jugador Dante Luis Garro a Huracán. La documentación ya se firmó y el jugador está habilitado para actuar en el "Globito".

Sobre la situación de Hugo Cirilo Mémoli, manifestó que la renovación de su contrato se discute cordialmente y que la diferencia existente es escasa, lo cual permite asegurar que en los próximos días todo quedará solucionado. Mémoli ya se reincorporó al plantel.

La cesión de José Basilio Spitalieri está supeditada a la aceptación de lo pedido por Independiente. Por el funcional jugador se encuentran interesados Peñarol de San Juan y un club de nuestro medio. La entidad local que lo pretende hizo el pedido del pase el martes pasado. El presidente "Azul" a su vez pidió que aceptáramos reserva sobre el

Pedro Miguel Sartirana, el capacitado defensor de Independiente, estaría en los planes de un club chileno para incorporarlo a sus filas.

nombre del club. Posiblemente hoy, puede concretarse algo más firme sobre esta negociación.

En cuanto a la difundida noticia que hablaba del interés del Audax Italiano de Chile por varios jugadores "Azules", se nos informó que hasta ahora oficialmente no se ha concretado nada. Por el momento permanecen en Mendoza dirigentes de ese club de Chile y se dijo que de los cuatro jugadores que tenían interés en un principio, ahora solo dos entrarían en negociaciones. No se dieron a conocer sus nombres porque los chilenos prefirieron mantenerlo en silencio. Pero, recordamos, los cuatro que ya anticipamos eran Montilla, Vergara, Bazán y Velázquez. Luego se habló de Lugo, Palavecino y Sartirana.

En materia de futuras adquisiciones, el señor Nanclares manifestó que solamente habría más compras si el club vende algunos de sus jugadores. Es decir, que se produciría una reposición de los jugadores que puedan venderse.

En Boca Júniors

El señor Humberto Merlos, director técnico de Boca Júniors de Bermejo, mantuvo ayer una charla con LOS ANDES y nos ofreció el panorama actual en el plantel que conduce.

Dijo el señor Merlos que en Bermejo se trabaja intensamente desde hace dos meses y con las diversas tareas técnicas realizadas, parece haberse encontrado en gran medida el patrón de juego buscado. Agregó que es reconfortante ver la tro jugadores en Gimnasia y evolución en el juego del volante central Ponsaneci y del eje delantero Antognini.

El técnico boquense, manifestó que había solicitado a la comisión directiva trabajar con veinte jugadores en el plantel superior, pero por razones económicas solamente cuenta con 18. El porcentaje de jugadores utilizables sin embargo es muy bueno y eso facilita su fuerte trabajo de pretemporada.

Con la llegada del pase del delantero Mansilla (proviene de Chivilcoy), Boca Júniors ya cubría la demanda para afrontar el certamen de 1976.

Humberto Merlos, finalizó diciendo que todo marcha bien en Boca Júniors y tiene optimismo en el futuro futbolístico.

Arquero "Cruzado"

El Deportivo Maipú solucionó la incorporación del guardavallas Oliva, proveniente de un club de San Luis. En esta provincia los "Cruzados" gestionan el pase de un delantero, por quien ya existe una oferta formal.

Sklate de viaje

El técnico "Albiceleste" Abel Domingo Sglate llegaría en estos días de Buenos Aires. Su viaje obedece a gestiones realizadas para obtener refuerzos para su primer equipo. Los jugadores que vendrían con Sklate son un marcador de punta derecha y un delantero, ambos provenientes de clubes de primera "B" de la AFA.

A prueba en Gimnasia

Hoy, en un amistoso que sostendrá con Villa del Parque, serán sometidos a prueba cua-

El Audax Italiano de Chile sigue con interés de llevarse jugadores "Azules". Uno de ellos es Eduardo Felipe Velázquez, quien pasa por un buen momento deportivo.

Esgrima. Se trata de Mansi (puntero derecho) y Charro (volante derecho) ambos Buenos Aires; además un volante central de General Alve y un volante izquierdo rosar no.

Arregló González

El jugador Juan de D González continuará en Gi nasia y Esgrima tras reno su contrato. González, al igu que Juan Carlos Ibañez, se incorporaron ayer a los entr namientos del "Lobo".

En Huracán

En Huracan Las Heras busca a un guardavallas. Se lo que el jugador ya está ubicado y en estos días comenzara a tramitarse su pase.

Leonardo Murialdo

Para hoy, a las 15, han sido convocados en la sede social los jugadores de Leonardo Murialdo. La convocatoria es efectos de sostener partidos amistosos programados para esta tarde.

Jorge Newbery

Los delegados de las divisiones de Jorge Newbery han sido citados para hoy, a las 21, en las instalaciones de calle Boulogne Sur de Las Heras. Allí lo hizo conocer Newbery mediante un comunicado.

Hoy regresa San Martín

Para hoy es aguardada de regreso la delegación del Atlético Club San Martín, que realiza una gira futbolística por la vecina república de Chile. No se tenían ayer, en la sede "Albirroja", noticias exactas sobre el horario de llegada de los viajeros.

Allende y Peralta a Chile

A efectos de ser sometidos a prueba por el club Linares, viajaron a Chile los futbolistas Juan Carlos Allende y Manuel Adrián Peralta, de Palmira y Luján, respectivamente.

Los "Azules" ganaron anoche a Pedal: 1-0

SAN RAFAEL (Esp.). — En partido amistoso se enfrentaron anoche en la ciudad de San Rafael los primeros equipos de Pedal Club e Independiente Rivadavia.

El triunfo le correspondió al conjunto de la capital mendocina por un tanto contra cero. El gol de los "Azules" del parque fue convertido por el puntero Oscar Angel Palavecino, mediante tiro libre penal, a las 17 minutos del primer tiempo.

El trámite del encuentro fue bastante mediocre y se recaudaron $ 68.000.

El certamen de tenis 'Provincia' fue postergado

Informó la Federación Mendocina de Tenis, que la iniciación del campeonato "Provincia" de tenis, ha sufrido una nueva postergación debido a la falta de balls, sin que se haya fijado una nueva fecha, que en principio estuvo anunciada para el próximo sábado.

Además dio a conocer, que hasta el momento se encuentran inscriptos 653 tenistas, en damas y caballeros, en singles y dobles.

Festival entre aficionados habrá mañana

Organizado por el club California del Este, se realizará mañana a las 22 en su sede social, un festival boxístico entre aficionados. El programa completo es el siguiente: categoría pluma, Exequiel Gauna vs. C. Quinteros y Carlos Quinteros vs. L. Machuca; gallo, Miguel Barrera vs. J. López; semifondo pluma, Domingo Barrera vs. Julio Castro; medio mediano liviano, José López vs. Carlos Jara; y de fondo, mediano liviano, Antonio Silverio vs. Alberto Flores y mediano, Domingo Palencia vs. Rosario Farías.

Ganó Echegaray

BUENOS AIRES, 17. (Télam) — El sanjuanino Víctor Federico Echegaray se coronó esta noche nuevamente campeón argentino de los livianos júniors al superar ampliamente por puntos al mendocino Pedro Agüero en un combate pactado a doce vueltas, realizado en el Luna Park.

Echegaray, que pesó 58.900 Kgs. dominó a lo largo de la pelea al ex titular Agüero, con 58,500 Kgs., y mereció el fallo unánime de los jurados de acuerdo a este detalle: Amadeo 120-114; Casas 120-113 y Chaumont 119-112.

En el comienzo, Echegaray, mejor plantado que su rival, fue tomando la iniciativa, entrando bien en la zona alta con envíos de izquierda, mientras que Agüero, sorprendido trataba de contragolpear.

Farmacias de turno en la región de Cuyo

PROVINCIA DE MENDOZA

Capital. — Hasta las 24: "González", San Juan esquina Entre Ríos, Tel. 214337; "Paso de los Andes", Paso de los Andes 798, Tel. 244087; "Massa", San Martín 3198, Tel. 218808. Día y noche: "La Facultad", Salta 998, Tel. 240313; "Del Aguila", San Martín 1299, Teléf. 214057 y 214455; "Kennedy", Olascoaga 2394, teléfono 216008.

Policlínico Fleming. Teléfono. 241810.
Hospital Central. Teléfonos: 240063 y 245287.
Hospital Emilio Civit. Teléfonos: 250000 y 216320.
Hospital Ferroviario. Teléfono: 252600.
Hospital El Carmen. Teléfonos: 220279 y 220803.
Servicio Sacerdotal Nocturno. De 21.30 a 6.30. Tel. 255654.
División Bomberos. Teléfono: 244888.
Comando Radioeléctrico de la Policía. Teléfono: 244444.

Godoy Cruz. — Hasta las 24: "San Vicente", Rivadavia esquina Belgrano, Tel. 220170: "Lucena", Francia 809, Tel. 225875: "Trapiche", Italia 1700, Barrio Trapiche", Tel. 226193. Día y noche: "La Merced", Malvinas Argentinas y 20 de Junio, Tel. 221437; "San Antonio", Rivadavia 1703, Tel. 220470; "Beltrán", Beltrán 1684, Tel. 247755.
Las Heras. — Hasta las 24: "San Luis", San Miguel 1420, Tel. 251009. Día y noche: "Falucho", San Martín 1702, Tel. 217077.
Guaymallén. — Hasta las 24: "San Miguel", Alem 169, Dorrego, Tel. 240725; "San José", Godoy Cruz 395, Tel. 214448. Día y noche: "San Nicolás", Adolfo Calle y Sobremonte, Dorrego, Tel. 242401; "Firenze", Libertad 1363, Villa Nueva, Tel. 261692; "Alhambra", Carril Nacional 6720, Rodeo de la Cruz.
San Martín. — Hasta las 24: "Argentina", 25 de Mayo y Gutiérrez, Tel. 21218. Día y noche: "Ls Andes", 9 de Julio y San Lorenzo, Tel. 21040.
Luján de Cuyo. — Día y noche: "Cacciavillani", San Martín 658, Tel. 980824.
Maipú. — Día y noche: "Padre Vázquez", Vázquez y Barcala.
Gutiérrez. — Hasta las 24: "El Globo", Ozamis 501, teléfono 972207. Día y noche: "Estación", 6 de Setiembre y Maza, Tel. 972625.
Junín. — Día y noche: "Del Pueblo", Mitre 234, teléfono 8.
Rivadavia. — Día y noche: "Lourdes", Liniers 254, teléfono 42925.
La Paz. — Día y noche: "Las Chacritas", Belgrano y 25 de Mayo, Tel. 36.
Tunuyán. — Día y noche: "Española", San Martín 1800, teléfono 2452.
Tupungato. — Día y noche: "Tupungato", Belgrano 384, teléfono 8145.
Eugenio Bustos. — Día y noche: "San Antonio", G. Cano y Arenales, Tel. 17.
La Consulta. — Día y noche: "La Consulta", San Martín 568, Tel. 1.
Santa Rosa. — Día y noche: "Santa Rosa", Ruta 7 s/n., Tel. 27. Las Catitas: "San Andrés", Ruta 7 s/n.; "Las Catitas", av. Eulalia Calderón s/n. La Dormida: "La Ruta", Ruta 7 s/n.; "Del Pueblo", av. Remo Falciani sin número, Tel. 22.
Villa Atuel. — Día y noche: "Tonn".
San Rafael. — Día y noche: "Huerta", avenida Hipólito Yrigoyen 25, Tel. 22200; "Libertad", avenida Balloffet esquina Cabildo, Tel. 22269.
General Alvear. — Día y noche: "Española", avenida Alvear Oeste 198, Tel. 2146.
Malargüe. — Día y noche: "San Antonio", San Martín 530, teléfono 47.

PROVINCIA DE SAN JUAN

Capital. — Hasta las 24: "Navarro", Ramón Franco 2638; "La Fraternal", Mendoza 143 Norte, Tel. 25305; "Independencia", Jujuy 197 Sur, Tel. 25555; "Suiza", Boulevard Sarmiento 580. Día y noche: "Trinidad", Mendoza 1302 Sur, Tel. 26113; "San Miguel", Ceresetto y San Miguel; "Del Mercado", B. Luna 24 Norte; "Central", General Acha y avenida San Martín, teléfono 22589.
Pocito. — Día y noche: "De Luján", Ingeniero M. Zalazar s/n., Tel. 69.
Caucete. — Día y noche: "Carvajal", Boulevard Sarmiento 353, Tel. 61025.
25 de Mayo. — Día y noche: "Balmaceda".
Jáchal. — Día y noche: "Del Pueblo".

PROVINCIA DE SAN LUIS

Capital. — Día y noche: "Domeniconi", San Martín 753, Tel. 3107; "Mercau", Belgrano y General Paz, Tel. 3766; "Policlínico", R. O. del Uruguay 121, teléfono 2978.
Ciudad de Mercedes. — Día y noche: "Santa Teresita", avenida 25 de Mayo 402, Tel. 2368; "Mitre", avenida Mitre 1101, Tel. 1558; "Avenida", avenida Mitre 1400, teléfono 1730.

Ciclismo en San Rafael

SAN RAFAEL. — Orlando Serna de Balloffet, encabeza las posiciones del campeonato sureño de ruta, que fiscaliza la Asociación Sureña de Ciclismo, cuando se llevan disputadas 8 pruebas y restan aún cuatro para que llegue a su término el torneo.

Serna ha logrado totalizar 21 puntos, y con uno menos lo escolta Alberto López de A.T.E.; con 19 marchan Juan Cortez (Balloffet) y José Escudero (Villa Laredo); Domingo Astorga con 15; con 14 Luis Alaniz (A.C.C.) y Norberto Guerrero (La Colina); Ariel Morales 11; Manuel Olivares y Humberto Paves con 10; Pedro Torrecilla 3 y Patrocinio Garrido 2.

En quinta categoría es dueño absoluto de las puntuaciones Ricardo Fernández, de La Colina con 71 puntos, y su más inmediato perseguidor Jorge Manrique, de Martín Güemes tiene 41 puntos; luego se ubican Angel Chamorro 16; Juan Tapia 14; Juan Giuliani 13; Mario Sepúlveda 6 y Felipe Troyano 4. En sexta categoría, la ubicación de privilegio es para Oscar Chiaradia (ATE), con 44 puntos; le siguen: Reinaldo Tapia 35; Roberto Ríos 32; José Pérez 30; Rubén Morales 25; Alberto Ortiz 19; Arturo Ancina 5 y Walter Guirin 4. En séptima categoría encabezan las posiciones Gerardo Alaniz, de Estrella del Sur, con 68 unidades, segundo está su hermano Orlando Alaniz con 61; Antonio Fernández, con 28; Jorge Ortiz con 25; Rubén de Vicente 23; y con 7 puntos marchan Nelson Ribotta y Walter Pintos 7.

En octava categoría, Walter Chiaradia totaliza 62 puntos; Daniel Quevedo, de Pedal 46; Rubén Rodríguez, 35; Raúl Cortez 21; Roberto Bifani 13 y Alberto Martínez 4. En novena categoría es líder en las posiciones Mario Morales, de Huracán con 68 puntos; lo escolta Juan Guirin (ATE) con 64; Mario Farruchi 21; Rolando Bifani 17; Oscar Salinas 12 y Jorge González 4. Finalmente en décima categoría el puesto de avanzada lo posee, Lucas Torrecilla, de Pedal 66 puntos; Daniel Sepúlveda, M. Güemes 60 y Rolando Camiletti del mismo club con 19 unidades.

La Asociación Sureña de ciclismo, ha señalado que para determinar los representantes sanrafaelinos a los torneos Cuyano y Argentino, se lo determinará a los punteros del campeonato sureño, que hasta ese momento ocupen los puestos de privilegio. Quedó establecido a su vez que si un competidor de esta Asociación, llegase a clasificar campeón cuyano, obtendrá la prioridad para concurrir al campeonato argentino.

Entrega de premios

El próximo lunes, a las 21, en el local de la Asociación Sureña de Ciclismo, se procederá a la entrega de premios a los ganadores de la competencia que se disputó el último domingo en el parque Mariano Moreno, y que organizó dicha entidad rectora del pedal sanrafaelino.

Tunuyán: pelean mañana A. Cruz y Julio Olea

TUNUYAN. — Mañana, a partir de las 22, en el Gimnasio Municipal de esta ciudad, se realizará un interesante festival boxístico, organizado por el Boxing Club "Cristóbal Fernández".

El combate de fondo estará a cargo de los profesionales Alfredo Cruz y Julio Olea, en categoría mediano. De preliminar combatirán 8 aficionados de Mendoza, con rivales a confirmar del club Colo Colo de Chile. Para esta velada regirán los siguientes precios: ring side pesos 200; platea $ 150 y damas y niños $ 100.

Entregaron equipos de fútbol a instituciones

En la sede de la comisión Mendoza Subsede Campeonato Mundial de 1978, ubicada en la Dirección de Turismo, el teniente coronel (RE) José Manuel Santamaría, de la Secretaría de Estado y Deportes y Turismo de la Nación, procedió a realizar la entrega de equipos deportivos a otras instituciones de nuestra provincia. La nómina de entidades beneficiadas en esta oportunidad, es la siguiente: Infantil General Manuel Belgrano, Dirección de Turismo de la Provincia, San Lorenzo (Las Heras), Mutual de ex boxeadores de Mendoza, Corral de Lorca (Las Heras), Escuela Nº 329 (Lavalle), Instituto del Liciado de Mendoza, Junior's (Las Heras), Liga de Fútbol Amateur Infantil Hombre Nuevo (Guaymallén), Juan Santana (Guaymallén), Carbometal (Luján), Juvenil Argentina 2.000 (Godoy Cruz), Canal 9, Los Leones (Las Heras), Iglesia Evangélica Bautista de Mendoza, Safari (Las Heras), Unión Vecinal Barrio José Fuchs (Godoy Cruz), Defensores de Belgrano (Guaymallén), Pécora (Guaymallén), Sarmiento (Tunuyán), Barrio Oficiales de Policía (Guaymallén), Villa Paquita (Guaymallén), Panquehua (Las Heras), Los Mirasoles (Guaymallén), Barrio Bancario (Guaymallén), Colón (Guaymallén), Villa del Parque (Godoy Cruz), Eliseo Mouriño (Guaymallén), Estrella Juvenil (Godoy Cruz), Canin (Guaymallén), Spring (Guaymallén), Barrio Carbometal (Luján), Juvenil Sarmiento (Guaymallén) y Newell's Old Boys (Guaymallén).

Almuerzo de andinistas en Regatas

El próximo domingo, en las instalaciones del Club Mendoza de Regatas, se llevará a cabo el almuerzo anual de la rama andinismo y esqui. La oportunidad será propicia para entregar a socios destacados en la actividad, premios y distinciones especiales. Podrán participar de esta reunión, familiares e invitados.

Fútbol libre

El club Platense de San José dio a conocer los resultados de la última fecha del torneo de futbol "Vendimia". Fueron los siguientes: zona "A": Emporio de las Galletitas 2, Agua y Energía 2; Los Ases 7, Taller del diario LOS ANDES 1; zona "B": Mercado Central 2, La Puntilla "A" 1; Dorrego Norte 4, Instituto Nacional de Vitivinicultura 1, e interzonal: La Puntilla "B" 1, Banco de Mendoza 0.

Además informaron que hoy, a las 20.30, habrá una reunión de delegados de los clubes participantes.

El "Preparación" se inició en el Sur

SAN RAFAEL. — El sábado venidero se pondrá en marcha el torneo "Preparación" que organiza la Liga Sanrafaelina de Fútbol para equipos de primera división, y que ha sido dividido en dos zonas. El citado día jugarán Pedal con Las Paredes y Constitución enfrentará a Deportivo Argentino, ambos encuentros darán comienzo a las 16.30.

El resto de esta fecha inaugural del torneo, se completará el domingo con los siguientes partidos: Rincón del Atuel será visitado por San Luis; Quiroga, invitado especialmente al certamen, ya que pertenece a primera B, jugará ante Atuel Norte. Por la zona B, lo harán Huracán con Monte Coman y Villa Atuel enfrentará a Goudge.

Este certamen se realiza a pedido de los clubes y se lo dividido en dos zonas: en la "A" jugarán Pedal, San Luis, Atuel Norte, Las Paredes, Quiroga y Atuel Norte.

En tanto que por la restante intervendrán: Huracán, Villa Atuel, Goudge, Constitución, Deportivo Argentino y Monte Coman.

El precio de las entradas ha sido fijado en $ 50. Como preliminar jugarán las quintas divisiones de los clubes que jueguen en primera. Estos partidos comenzarán a las 15.

Quedó debidamente establecido que este torneo Preparación 1976, quedará automáticamente suspendido en cuanto comience a jugarse nuevamente el campeonato argentino, en su faz final que, como se sabe, el seleccionado de la Liga Sanrafaelina, intervendrá en las finales, llevando la representación de la provincia de Mendoza. Una vez que finalice esa participación, el Preparación continuará en su disputa.

Honorarios árbitros

Los honorarios que han quedado fijados para los árbitros que dirijan primera división, percibirán la suma de $ 1.200, y los jueces de línea $ 500, mientras que los de quinta división percibirán $ 200.

La competencia "4 Avenidas" se disputará

SAN RAFAEL. — El próximo sábado, organizado por la comisión de deportes de la Asociación Trabajadores del Estado (A.T.E.), se correrá la tradicional competencia ciclística "Las cuatro avenidas". Circuito que integran las avenidas Hipólito Yrigoyen, Moreno, Rivadavia y Rodolfo Iselin.

La prueba se iniciará a las 18, y los participantes deberán cubrir en 45 oportunidades el circuito de 2.390 metros, y al final del mismo se disputará un embalaje.

Esta nueva competencia, que arrojará puntaje para el campeonato sureño de resistencia, se largará desde la intersección de las avenidas Balloffet e Hipólito Yrigoyen, y por ésta los pedalistas deberán seguir hasta Moreno, doblando por Rivadavia, hasta Rodolfo Iselin volviendo de allí hasta el punto de partida.

Se ha establecido que el abastecimiento será libre, y estará ubicado en la calle Moreno, entre Day y Alsina únicamente. Los menores de edad, deberán ajustarse a la multiplicación reglamentaria, caso contrario no podrá participar de la prueba.

Inscripciones. — Estas se recibirán en la sede de ATE, en calle Alsina 435, bajo previo pago de $ 20.

Serán autoridades de la prueba, Alberto Manuel, como comisario deportivo: Emilio C. Martín, Fernando Grasso y Emilio Martín, planilleros; control general, Juan Guirin; coordinador general, Mario Schiavone; cronometristas: Emilio Bielli y Alberto Cherniccoff y actuará como control de abastecimiento: José Chiaradia.

Gimnasio de invierno será habilitado

SAN RAFAEL. — El pasado fin de semana se trasladaron a la capital de la provincia los equipos masculinos y femeninos de vóley de la Secretaría de Deportes de la Municipalidad de San Rafael, respondiendo a una invitación de las autoridades del Club YPF de la ciudad de Mendoza.

En aquel lugar, ambos equipos participaron en encuentros que se disputaron durante el sábado y domingo. En damas, San Rafael obtuvo importantes victorias al vencer en los dos cotejos disputados. El primero por 3 a 1 y en la jornada final por 3 a 0. Por su parte en varones el triunfo correspondió al equipo de Y. P. F. que derrotó a San Rafael por 3 a 1 y 3 a 2.

En la oportunidad, también se concretó la realización de un torneo reducido de vóley, a jugarse en el mes de abril próximo en las instalaciones de la comuna local y en el que participarán los equipos del Campo Municipal de Deportes de San Rafael, Club YPF y Club Regatas, estos dos últimos de la ciudad de Mendoza.

En abril próximo, la Secretaría de Deportes de la Municipalidad, habilitará un gimnasio de invierno, contando para ello con la colaboración de la Unión Gremial del Personal Municipal que cederá su salon ubicado en calle Zapata.

Se anuncia que el gimnasio contará con elementos para niños y adultos y las clases serán totalmente gratuitas. Habrán de dictarse cursos de gimnasia correctiva, deportiva, educativa, etc., las que estarán a cargo de profesores de Educación Física de la Municipalidad. En los próximos días se dará a conocer la fecha de inscripción, de iniciación de clases, horarios y otros detalles.

Ajedrez de 2ª

Continúa desarrollándose el certamen de ajedrez de cuarta categoría, organizado por la Federación Mendocina de ese deporte. Las partidas se llevan a cabo en los salones del Club de Ajedrez Mendoza, ubicado en Salta 1232 de ciudad.

Faltando solamente una fecha, encabeza las posiciones García con 12 puntos, seguido por Molina con 11.
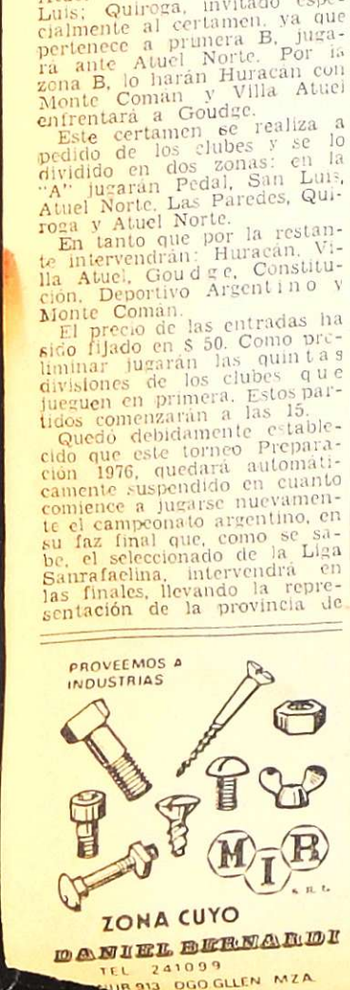
Cumplidas dos fechas del torneo de segunda categoría, el liderazgo del torneo pertenece a Jara, Alonso y Bonafede, con 1 ½ puntos.